SAINT JEAN: ELECCIONES CUANDO PARTIDOS ESTEN ORGANIZADOS

• Inform. pág. 24

ESCANDALO EN LA F-1 DE SUDAFRICA

SANCIONAN A LOLE Y POSTERGAN KYALAMI

Retiraron las Licencias Deportivas a los 31 Pilotos y Ninguno Podrá Correr

Didier Pironi tiene en sus manos la decición de los 31 pilotos de Fórmula 1. La carrera fue postergada y "Lole" privado de su licencia deportiva. A pesar de ello, parece no estar muy preocupado. (Telefotos exclusivas). (Inf, Pág. 10-11).

ROBO DE NAFTA: LOS 2 MILITARES IMPLICADOS ESTAN EN EL EXTERIOR

• Inform. pág. 5

crónica
FIRME JUNTO AL PUEBLO
6A. EDICION DE LA NOCHE
Año XIX - Bs. As., Jueves 21 de Enero de 1982 - Nº 6.204 - $ 4.000
RECARGO VIA AEREA $ 100

ELIS REGINA MURIO INTOXICADA POR EL ALCOHOL Y LA COCAINA

• Inform. pág. 21

PIROTECNIA DE LA MUERTE

En 1981-82 Aumentaron los Accidentes un 125%

Los accidentes causados por el uso de pirotecnia en los festejos fin de año de 1982 representan un incremento del 125 % en relación con las cifras que al respecto se conocieron en la temporada anterior, registrándose tres casos fatales y varias internaciones con carácter de urgentes.

● ALARMA

Tal situación ha causado alarma entre las autoridades asistenciales, las cuales al ser consultadas por CRONICA detallaron que en las fiestas tradicionales de Navidad y Fin de Año últimas, aproximadamente 150 personas debieron ser atendidas (algunas en grave estado, además de 3 muertos) en distintos nosocomios por accidentes causados por el uso de elementos pirotécnicos. Asimismo, señalaron que en la temporada 1972 - 80, los casos conocidos sumaron solamente 42, mientras que 1980 - 81 fueron 67. De tal manera, se comprueba una verdadera "espiral", estadísticamente hablando, que culmina con los 150 casos de este año, un récord lamentable por cuanto revela una falta de conciencia alarmante de parte de los usuarios de la pirotecnia, y en particular de los padres que no controlan los juegos de sus hijos.

Además, la estadística dada a conocer por el Instituto del Quemado, que dirige el doctor Fortunato Beanín, señala que en las fiestas de Año Nuevo y Reyes, los casos de accidentados con elementos de pirotecnia aumentaron en un 21 % respecto de los habidos en Navidad de 1981, lo que viene a confirmar enteramente lo de la temible "espiral".

● INTERNADOS

Al margen de los 3 casos fatales registrados, actualmente permanecen en el citado establecimiento 4 personas con diagnóstico reservado, entre ellas un adolescente de 14 años, con quemaduras de consideración en los genitales. Los otros casos son de igual gravedad, según voceros del Instituto, y todos ellos revelan la peligrosidad de los elementos pirotécnicos usados tradicionalmente para fin de año. Tradición que, como se desprende de la estadística, resulta una plaga, ya que a pesar de prohibiciones y consejos, los casos de accidentes han aumentado de la manera consignada.

Las autoridades sanitarias encaran el problema desde varios puntos de vista, tanto el de la actitud excesivamente permisiva de ciertos padres, como el de la fabricación clandestina de productos altamente peligrosos. Asimismo, se exige una mayor eficacia en la supervisión del expendio de artículos pirotécnicos, muchos de ellos ya prohibidos por las autoridades del municipio.

CUIDADO CON LOS MEDICAMENTOS

CATAMARCA, 21 (De nuestro corresponsal).— El Colegio de Farmacéuticos de Catamarca formuló una advertencia a sus afiliados y usuarios.

Al respecto señala el comunicado que "habiendo llegado a conocimiento de este colegio que algunas farmacias proceden a desprender el troquel que los medicamentos traen en sus envases, advierte que se entiende por troquel el pequeño recuadro punteado que trae el medicamento en su envase, en el que consta su nombre, tamaño y número de certificado".

Más adelante destaca que "algunas obras sociales exigen a las farmacias desprender del envase este troquel y adherirlo a la correspondiente receta, con lo que la obra social tiene la seguridad de que el medicamento ha sido entregado. A la fecha los únicos que tienen esa exigencia, es ENCOTEL y ferroviarios".

"El afiliado —dice— a cualquier obra social o persona que adquiera los medicamentos en forma particular no debe permitir en ningún caso que la farmacia retenga ese troquel pues se procede incorrectamente".

HUBO ACUERDOS CON LA ALADI

La Argentina suscribió diversos acuerdos con los países signatarios del tratado de Montevideo de 1980, de transformación de la Asociación Latinoamericana de Libre Comercio en la Asociación Latinoamericana de Integración (ALADI).

La Cámara Argentina de Comercio explicó que los convenios, realizados en el marco de la ALADI, se refieren a prórrogas y ampliaciones de las concesiones vigentes hasta el 31 de diciembre último que, acuerdos mediante, regirán hasta el 30 de abril de 1981.

● ACTA

También se suscribió un acta de entendimiento con Ecuador con el objetivo de efectuar en el curso de este año un acuerdo de complementación económica que estará destinado a profundizar las preferencias, ya acordadas, sobre diversos productos e incluir nuevas mercaderías.

Además, el gobierno firmó protocolos que modifican acuerdos de complementación, referidos a la industria químico - farmacéutica y de materias colorantes y pigmentos, adecuándolos a las modalidades de la ALADI.

EN NECOCHEA SE VIENE LA NOCHE: IMPUESTOS UN 80% MAS

NECOCHEA, 21 (De nuestro corresponsal).— Con un 80% de incrementos en relación con el último año, se pondrá al cobro un anticipo en dos cuotas para los impuestos municipales de alumbrado, barrido y conservación de la vía pública y tasa por servicios sanitarios en esta ciudad, según lo confirmó el secretario de Hacienda y Finanzas de la comuna local, contador Osvaldo José Del Barba.

Los próximos 10 de febrero y 12 de abril vencen las cuotas correspondientes a alumbrado, barrido y conservación de la vía pública y los días 10 de marzo y 10 de mayo, las correspondientes a la tasa por servicios sanitarios.

En los considerandos de esta decisión, el contador Del Barba explicó "durante 1981 la municipalidad realizó grandes esfuerzos ya que estando autorizada a percibir un adicional del 20%, solo percibió uno por el 12,5%".

"No debemos asombrarnos de los incrementos en los impuestos, —agregó— pues si tenemos en cuenta el aumento que experimentó la moneda estadounidense y el precio de los combustibles, además del alza de los precios mayoristas no agropecuarios en el año 1981, que fue alrededor de un 150%, se refleja que el aumento de las tasas está de acuerdo con la situación y no es excesivo".

Dijo por último el funcionario "somos conscientes de la situación económica que vive el país, pero para cumplimentar con los fines mínimos de nuestros servicios a la comunidad, debemos financiarnos. Por eso el cobro del anticipo".

PRESTAMOS PARA JUBILADOS

SON EN EFECTIVO Y LOS OTORGA LA CAJA DE AHORRO

La Subsecretaría de Estado de Seguridad Social recordó hoy que se encuentran vigentes los préstamos destinados a los jubilados y pensionados de la Caja Nacional de Previsión de la Industria, Comercio y Actividades Civiles, otorgados por la Caja Nacional de Ahorro y Seguro.

El trámite consiste en cumplimentar una solicitud de crédito en la que el peticionante debe consignar sus datos personales impresos en el recibo de cobro.

El importe que se retiene no puede superar, en ningún caso, el 20 % del total de haberes, cuota que será deducida del recibo.

El préstamo se otorga a través de lo establecido por el convenio suscripto entre la citada Caja Nacional de Previsión y la Caja Nacional de Ahorro y Seguro, requiriéndose al beneficiario solicitante la sola presentación de su correspondiente recibo de haberes.

● PAMI, AFILIACION

El Instituto Nacional de Servicios Sociales para Jubilados y Pensionados informó sobre la documentación exigida para aquellos casos en que se curse solicitud de afiliación en condiciones de titularidad.

Se solicita el documento de identidad y la última orden de pago previsional, recibo de cobro de haberes, primera liquidación o certificación del organismo previsional que corresponda.

Para los extranjeros es necesario presentar el certificado de domicilio y cuando se trate de personas que tengan pensión en trámite derivado, es decir las que provienen del fallecimiento de un jubilado, deben adjuntar un certificado de defunción del causante, partida que acredite el vínculo con aquél y certificado de iniciación del trámite.

● SIN FAMILIA

El Instituto Nacional de Servicios Sociales para Jubilados y Pensionados informó que los afiliados carentes de familiares que fallezcan en establecimientos asistenciales y geriátricos entre las 17 horas del viernes y las 7 del lunes subsiguiente, serán inhumados a cargo de PAMI.

En caso de producirse su deceso durante el resto de la semana, el instituto procederá a cumplimentar los trámites de inhunación ante las autoridades municipales correspondientes.

YA NO SE PUEDE CREER EN NADIE

● PERRO HOMOSEXUAL TUVO 3 CACHORRITOS

RIO DE JANEIRO, 21 (ANSA).— La información de que un perro había dado a luz a tres cachorros prematuros sorprendió a los habitantes de la ciudad de Cubatao, en el estado de San Pablo, pero después los veterinarios aclararon que se trata de un perro "hermafrodita".

Un pequeño can llamado "Rex" dio a luz ayer a tres crías, no totalmente formados.

Externamente el animal tiene órganos y características de macho, pero internamente femeninos.

La propietaria de "Rex", Alzira Nogueira, dijo que había notado que este presentaba en los últimos días "Los testículos muy hinchados", pero "como continuaba comiendo bien" no se preocupó por el hecho.

Solamente después del parto fue que ella notó una apertura, entre los testículos del animal, por donde nació la cría.

El barrio donde vive la mujer es uno de los mas contaminados de Cubatao, aunque los veterinarios no relacionaron la contaminación atmosférica con el caso de hermafroditismo.

El parto de la perrita (o el perrito) fue presenciado por más de 200 personas. Entre ellas varios expertos veterinarios, los cuales se sorprendieron de las anormalidades que presentaba el extraño animal. Cabe destacar, que los perritos recién nacidos, dejaron de existir a pocas horas de ocurrido el alumbramiento.

● LORO ARRESTADO POR INSULTAR A BAÑISTA

RIO DE JANEIRO, 21 (ANSA).— Un loro fue "arrestado" esta tarde por la policía por proferir "palabras obscenas" a las damas en una playa de Río de Janeiro.

El hecho ocurrió en la playa de Itaipú, linda zona apartada de la ciudad y en cuyas inmediaciones viven pescadores, los domingos y feriados se ve muy concurrida y sus comedores, donde son servidos productos del mar, son bastante frecuentados.

El loro maleducado fue conducido hasta la delegación policial del lugar, donde su propietario —un pescador— debió recurrir para retirarlo y llevarlo nuevamente a casa, no sin antes recibir algunos consejos del comisario para enseñar a la locuaz ave a moderar su lenguaje.

El atrevido pajarraco no desistió en su afán de "soltar" palabras obsenas al viento y dijo unas cuantas a su amo, el cual lo recriminó sin ningún tipo de éxito. Las autoridades previnieron al dueño del loro y le aseguraron que si las denuncias se repetían, él tendría que pagar por lo que la mal educada mascota dijese a las damas en la playa. Cosa de no creer.

El "malcriado animal" llamado "Vadinho" no hace más que insultar a las damas paseanderas, de un tiempo a esta parte, y su dueño ya está tratando de solucionar el problema y el carácter agresivo del loro charlatán.

Mundo Insólito

● LA REINA CELOSA

LONDRES, (UPI).— Tradicionalmente las suegras son celosas con las esposas de sus hijos, y aparentemente la reina de Inglaterra no es una excepción.

La reina Isabel estuvo celosa por toda la atención pública que recibió la princesa Diana incluso antes de contraer matrimonio con el príncipe Carlos, según un artículo que aparece en la edición de esta semana de la revista Ladies Home Journal.

La princesa Diana —a quien los fotógrafos continúan siguiéndole los pasos— es "adorada" por la reina Isabel, pero ello no impidió que la reina le dijera a su personal de relaciones públicas que ahora está más dispuesta que nunca a ser entrevistada por periodistas.

● UN JUEZ DORMILON

MINEOLA, Nueva York, (UPI).— El juez de la Corte Suprema estatal de Nueva York, Angelo Roncallo, anuló el juicio en un caso de divorcio porque estaba dormido, afirmó un espectador.

"No estaba dormido —dijo el juez—, solamente me quité los anteojos para descansar la vista. Muchas veces hago esto mientras tomo notas".

Pero Roncallo dijo que voluntariamente declaraba nulo el juicio, celebrado ayer, porque creía que si su veredicto afectaba a la mujer acusada en el caso de divorcio, ella podría atribuir la decisión al falso cargo de que él estaba dormido durante una parte de la prestación de testimonios.

"Esta es la primera vez en mis cinco años ejerciendo como juez, que alquien me acusa de quedarme dormido", dijo Roncallo.

PISO VINILICO
DESDE
$ 99.900 el m²
GRAN SURTIDO
PRECIOS ESPECIALES
AL GREMIO
Y CONSTRUCTORES
Avda. Belgrano 948 CAP.
Tel. 37-2060/69

PROHIBIERON LA PESCA EN CORRIENTES

CORRIENTES, 21 (De nuestro corresponsal).— Una disposición municipal dada a conocer ayer prohíbe pescar en todo el trayecto de la Avenida Costanera "General San Martín", lugar donde era tradicional la "pesca de costa".

Las razones para la determinación, están basadas en el supuesto peligro que para los paseantes, significa la actividad de los pescadores desde las barandas de la avenida.

La prohibición causó sorpresa en los ambientes ligados con el deporte "del silencio", muy generalizado aquí y con numerosos adeptos en toda la provincia. La pesca en la costanera es toda una tradición en esta capital.

EN ZONA NORTE EXHORTAN A LA LUCHA

La regional Zona Norte de la CGT reclamó a la conducción nacional de la central obrera "la sanción de medidas definitorias en torno de la defensa de los derechos de los trabajadores, usando los recursos y las formas concretas de la lucha obrera".

La decisión fue adoptada en un plenario del que participaron 30 organizaciones sindicales y en el que también se reclamó un aumento masivo de salarios de 1.500.000 pesos a partir del 1° de febrero y la inmadiata vigencia de las Convenciones Colectivas.

En una declaración emitida tras las deliberaciones, se sostiene que "la etapa que ha iniciado el gobierno va demostrando a los argentinos hasta qué punto puede ser agredido todo un pueblo que continuará viviendo en la miseria, mientras observa impotente el despojo de las últimas riquezas que aún quedaban en nuestra Patria".

● **CONFLICTO PLASTICO**

Los dirigentes nacionales del gremio plástico Jorge Triaca, Vicente Mastrocola, Alberto Damiani y José Núñez, fracasaron en el intento de consumar la intervención de la seccional Zona Norte, liderada por Juan Carlos Maso.

El grupo concurrió a la sede del gremio, en Olivos, acompañado por un escribano y una resolución de intervención, pero los afiliados que responden a Maso impidieron la formalización del acto y expulsaron violentamente a los dirigentes nacionales.

"FOSA" PARA LOS MECANICOS

La Situación Nacional en Documentos Obreros

Dos documentos relacionados con la situación nacional y con los particulares problemas de la clase trabajadora fueron dados a publicidad por la Confederación General del Trabajo (CGT) y por la Unión Obrera de la Construcción de la República Argentina. Los documentos en cuestión fueron emitidos al término de un plenario de delegados regionales de la central obrera .

Asistieron a la reunión representantes obreros de La Plata, Berisso, Ensenada, Quilmes, Lomas de Zamora, Avellaneda, San Justo, Morón, Moreno, Campana, Zárate y de otras ciudades y localidades del Gran Buenos Aires.

En uno de los documentos, se pide al gobierno militar que sea modificado el rumbo de la política económica y social, "ya que haber combatido la demencia de la subversión no da derecho —se sostiene— a imponer líneas contrarias al sentimiento de la mayoría de la ciudadanía".

En el otro documento se alude a la afligente situación de los obreros de la construcción, debido a la desocupación, la paralización de obras y al hecho de que continúa "la espiral de la inflación". Se piden medidas que contribuyan a paliar esa dramática situación.

Despidos Masivos en Volkswagen y Suspensiones en Renault

Una de las más importantes fábricas automotrices del país se apresta a despedir a no menos de 800 trabajadores, mientras que en Córdoba se anunció oficialmente la suspensión de 150 mecánicos. Ambas novedades han acentuado la preocupación de los dirigentes del Sindicato de Mecánicos y Afines del Transporte Automotor (SMATA) y el temor de que la reacción de las bases sobrepase las directivas de la organización.

Los voceros gremiales manifestaron estar enterados de que Volkswagen Argentina producirá en los próximos días el despido de por lo menos 800 operarios de sus plantas de San Justo y Monte Chingolo, medida que alcanzaría a 500 obreros y 300 empleados. Tampoco se descarta que las cesantías asciendan a mil, con 600 obreros y 400 empleados.

Según los sindicalistas, la empresa comunicó su decisión al Ministerio de Trabajo, fundamentándola en la recesión que se registra en las ventas.

La versión sobre despidos se produce en medio de la aplicación de un plan de suspensiones implantado por la empresa a todo lo largo de enero, mes durante el cual se produjeron ceses de tareas los días 14, 15, 18 y 19, y que se extenderá también al 28 y 29. Por el período de inactividad obligatoria, los obreros percibieron solamente el 50 % de sus salarios básicos.

Aun cuando la noticia no fue confirmada por los directivos de la Volkswagen, la comisión interna de la planta de Monte Chingolo anunció ya la realización de una concentración de protesta frente a las puertas del establecimiento, la que se llevará a cabo el lunes venidero a las 14.30.

● **SUSPENSION**

CORDOBA, 21 (De nuestro corresponsal).— La empresa Renault Argentina, informó que los días de hoy y mañana y jueves y viernes de la semana próxima se cumplirá una suspensión de actividades en la planta División Forja.

El personal involucrado en la medida, 150 operarios, percibirá el 50% de sus ingresos totales como contribución excepcional, y un 25% como contribución reintegrable.

Renault agregó que los planes de producción en el complejo Santa Isabel "continúan normalmente".

División Forja es una filial productora de autopiezas y partes que provee no solo a las necesidades propias, sino también que abastece a otras firmas.

● **REPUDIO**

SANTA FE, 21 (De nuestro corresponsal).— La seccional local del SMATA dio a conocer un comunicado repudiando públicamente a la empresa concesionarias de automóviles por negarse a aplicar el convenio laboral.

La organización gremial expresó que la patronal, con su actitud "no hace más que crear un clima de intranquilidad y malestar dentro de la gran familia mecánica y en especial, con sus trabajadores".

POR UNA CENTRAL OBRERA QUE NO SEA UNA FANTASIA

MAR DEL PLATA, 21 (De nuestro corresponsal).— El dirigente telepostal Ramón Baldassini expresó en esta ciudad entre otros conceptos que "para nosotros la CGT de todos, debe ser de todos y no de un solo sector, hay que obtener una CGT que no sea una fantasía con una conducción unitaria que represente a todos los sectores del movimiento obrero argentino. Hay que buscar una fórmula que conlleve a una unidad orgánica, pues allí surgirá una verdadera CGT".

Así habló el gremialista acerca de la unidad total del sindicalismo argentino, agregando además que "no va a ser difícil ponerse de acuerdo si hay buena predisposición".

Más adelante, durante una entrevista que concedió a un matutino local Baldassini agregó que la falta de unidad "ha estado condicionada por diversos factores personales, políticos, sindicales y otros. Como ya es conocido públicamente por ejemplo, el Partido Justicialista sustentado por la gran mayoría del movimiento sindical del país ha tenido sus dificultades internas, y tiene elementos que impiden un sentido de unidad reflejándose esto en el campo gremial".

Acerca de los comentarios que sostienen que la CNT-20 tiene una marcada inclinación hacia el gobierno, el dirigente manifestó que "nosotros somos un sector absolutamente independiente y no tenemos compromisos con ningún grupo del gobierno o factor de poder".

FERROVIARIOS RECLAMAN AUMENTO DE EMERGENCIA

En una entrevista con el subsecretario del Ministerio de Trabajo, comodoro Héctor Raúl Pedrerol, dirigentes de la Unión Ferroviaria entregaron un memorial solicitando un aumento salarial de emergencia "para superar la grave situación que atraviesa ese sector laboral" y "ante la actual crisis económico - social". Paralelamente, le pidieron que quede sin efecto la congelación salarial dispuesta por el gobierno nacional.

Asimismo, en el documento entregado al mencionado funcionario, se solicita que se deje sin efecto la privatización de empresas del Estado "por responder medidas como esa a favorecer intereses de órden particular o sectorial, sin que ello signifique un ahorro de divisas al Estado". También se pide la normalización de la Unión Ferroviaria, a fin de que sus dirigentes puedan participar en todas las decisiones que se adoptan en materia de salarios, dentro del marco de la Ley 14.250, de Convenciones Colectivas de Trabajo.

Finalmente, los dirigentes ferroviarios señalan que "toda medida relacionada con el futuro de la empresa Ferrocarriles Argentinos deberá ser consecuencia del análisis que cada circunstancia exija, a fin de garantizar que las mismas resultarán beneficiosas a las necesidades del país". Los dirigentes aspiran a que sean tenidas en cuenta las opiniones de las organizaciones gremiales.

ALERTA PETROLEROS

Se Oponen a Privatizaciones

Una severa crítica a la política de privatizaciones que planteó el ministro de Economía, en particular para el área petrolera, fue planteada por los secretarios generales del Sindicato Unidos Petroleros del Estado, quienes declararon el "estado de alerta" y movilización de todos los trabajadores petroleros de Yacimientos Petrolíferos Fiscales (YPF) en oposición a "la política petrolera que se pretende implementar desde el gobierno".

Asimismo, en el comunicado dado a conocer en la víspera se anuncia la aparición de un documento donde los petroleros fundamentarán sus críticas a la política oficial en la materia.

Por otra parte, durante la reunión de los secretarios generales se acordó ratificar como "únicos representantes" de los petroleros a Juan Carlos Crespi (Capital); Angel Bonacci (Rosario); Armando Andrada (Córdoba) y Antonio Cassia (Mendoza) "para continuar todas las gestiones, tanto a nivel de YPF, como de la CGT nacional y todo otro organismo del país" que intervenga en el problema que los ocupa.

APOYO MORAL Y MATERIAL AL PERSONAL DE LOZADUR

Los 540 trabajadores de la empresa de artículos cerámicos Lozadur, ubicada en la localidad bonaerense de Villa Adelina, quienes fueron suspendidos por 37 días y no cobran los sueldos desde hace dos meses, recibieron "todo el apoyo moral y material a su alcance" de la Regional Zona Norte de la Confederación General del Trabajo (CGT).

La organización sindical zonal señaló que "desde hace años, muchas cosas vienen sucediendo en Lozadur y ninguna es responsabilidad de los trabajadores, no obstante lo cual ellos han sido los que soportan reducciones de salarios, suspensiones, largas moras en el pago de los haberes y asignaciones familiares, pago por medio de vales de cifras irrisorias y hasta en especies (vajilla)".

Asimismo, destaca la poca sensibilidad de la empresa, ya que en Navidad "recibieron como obsequio una suspensión generalizada los días 22, 23, 24, 29, 30 y 31 de diciembre y todo enero, siendo que ya les adeudaban cuatro quincenas, incluidos los salarios familiares, el aguinaldo y las vacaciones".

VAN A LA GANCHERA

Obreros de la Carne Echados

En fuentes del Sindicato de Obreros de la Carne se denunció que la Cooperativa de Propietarios de Carnicerías dispuso el cierre del establecimiento situado en la calle Fournier 2244, de esta capital, lo que significa un "duro golpe" para los trabajadores, debido a que ello determinó la cesantía de 24 operarios. A estos, además se les adeuda parte de los sueldos de diciembre, el aguinaldo y lo trabajado durante el actual mes de enero.

El cierre, según las mismas fuentes sindicales, fue acordado el lunes último, señalándose que la firma en cuestión enfrentaba problemas desde mediados del año pasado, cuando comenzó a incurrir en atrasos en el pago de los salarios. Ahora, además de la cesantía de los 24 obreros que se menciona, existe la amenaza de que pierdan su ocupación algunos empleados administrativos y personal de distribución.

Los obreros cesanteados tienen, en su mayoría, muchos años de antigüedad en su labor, y son jefes de hogares de familia numerosa, por lo que su situación "es particularmente difícil".

URGENTE INCREMENTO DE LOS SALARIOS

La Mesa Nacional de la Juventud Sindical Peronista dio a conocer un comunicado en el cual reclama un urgente incremento en los salarios de los trabajadores como medida de emergencia que "cubra las necesidades de los obreros y sus familias, a la vez que sirva para promover la reactivación del consumo interno, dejándose sin efecto el congelamiento salarial".

A su vez la nota emitida por el nucleamiento pide además "la plena vigencia de la Ley 18.610 de Obras Sociales que brinda una entera protección al trabajador y su grupo familiar en lo que hace a la asistencia médica y prevención sanitaria así como también la recreación y capacitación diversa al asalariado y su núcleo".

Con respecto a los temas que más afectan hoy en día al país también hace referencia el comunicado, reflejando la expresión de la Juventud Sindical Peronista que aconseja "el destierro de la inflación, la reactivación de las fuentes de trabajo, y el fin de la desocupación que actualmente afecta a dos millones de trabajadores, evitar el cierre de la importación hasta tanto se dinamice el aparato productivo nacional, nacionalizar el sistema financiero a efectos de conjurar la acción de los especuladores en ese campo, estabilizar las tasas de interés, determinar paridades con monedas extranjeras que favorezcan la exportación de nuestros productos, la urgente nacionalización de nuestra economía, para alcanzar la independencia y la justicia social".

DROGAS EN VILLA GESELL

• Desarticularon una Banda de Traficantes y Consumidores de Marihuana

VILLA GESELL, 21, (De nuestro corresponsal). — No es un secreto para nadie que en el verano, las playas atlánticas suelen ser elegidas por los traficantes de drogas para hacer su "agosto", es decir, para vender los estupefacientes a los adictos a la drogadicción y para hacer nuevos "clientes", especialmente entre los jóvenes que desconocen de qué se trata y aún creen en los "paraísos artificiales".

Es por ello que en el período estival, en que decenas de miles de personas pueblan los balnearios de la extensa costa atlántica, la vigilancia policial se acentúa, con la cooperación de refuerzos enviados desde La Plata y, en especial, de expertos en toxicomanía. Ahora, la noticia se ha centralizado en esta prestigiosa ciudad, de gran desarrollo en los últimos años: ya ha sido desintegrada una de las gavillas que en este balneario había centralizado su actividad al margen de la ley, vendiendo marihuana entre adictos y procurando hacerlo con quienes no se han iniciado en el vicio.

Efectivos policiales, tras una investigación que se prolongó varios días y se desarrolló pacientemente, para no perturbarla, apresó a varios de los componentes de la banda. No obstante el secreto sumarial, se ha podido saber que se hallan detenidos, entre otros, Raúl Alberto Bulls, de 18 años, estudiante; Eugenio Navarrete, de 23, decorador, y Marcelo Ricardo Pedesert, de 27, empleado.

Los nombrados fueron apresados tras haber reunido los investigadores las pruebas del caso. "Operaban" en el balneario "Delfines", donde vendían cigarrillos de marihuana a una vasta clientela, a la vez que centralizaban sus esfuerzos en lograr nuevos adictos, para así poder aumentar sus beneficios. Según trascendió, llegaron a Gesell al promediar diciembre y se instalaron, con una buena provisión de la droga.

Otros miembros de la organización son ahora buscados por la policía, ya que desaparecieron de Villa Gesell ante la detención de los integrantes de la banda ya mencionados. Otros apresados son Fernando Tesano, de 22 años; Luis María Prieto, de 27, y Elida Sales de Araujo, de 23. Tesano se hallaba bajo los efectos de las drogas, por lo que la policía debió recurrir a un médico.

En poder de los miembros de la gavilla detenidos, las autoridades hallaron cigarrillos de marihuana y semillas de la misma droga. Mientras se realizan diligencias para determinar las actividades de otros grupos de traficantes, en el caso que ahora ocupa la atención de la policía local se dió intervención al juez correspondiente.

En especial, la policía dispuso una vigilancia acentuada en balnearios de la zona de Gesell, conocidos por la reunión de grupos —varones y mujeres— que suelen recurrir "a la distracción de la droga", en procura de una "evasión" o de alcanzar el "paraíso" que por sí mismos parecen no saber hallar.

ACCIDENTE CON SUERTE PARA SERGIO VILLARRUEL

CORDOBA, 21 (De nuestro corresponsal).— Un accidente de tránsito que afortunadamente no tuvo mayores consecuencias en lo que a lesiones se refiere sufrió el sábado pasado el periodista Sergio Villarruel, perteneciente a la División Noticias de Canal 13, según pudo saberse en esta ciudad.

De acuerdo con la versión divulgada, Villarruel circulaba a la altura de la ciudad de Oliva cuando se propuso ingresar a una estación de servicio conduciendo su automóvil Ford Taunus. Por razones que se desconocen realizó una mala maniobra, chocando de frente con otro vehículo que salía del mismo lugar.

A raíz del impacto el mencionado hombre de prensa sufrió contusiones en la frente y en la pierna derecha, de las que fue asistido en esta capital, comprobándose que, afortunadamente, no revestían gravedad, como pareció en un primer momento, dado los importantes daños que tuvo el automóvil.

Como se sabe, Villarruel es oriundo de esta provincia, a la que había regresado para disfrutar sus vaciones ahora interrumpidas por este inesperado percance.

Privatizarán a una Financiera

El Ministerio de Economía encomendó al Banco Central que disponga la realización de todas las gestiones y actos tendientes a lograr la privatización de la financiera Inverco SA, perteneciente al grupo Siam.

Según señaló un parte del Palacio de Hacienda, esa directiva fue impartida por la Subsecretaría de Economía, a pedido del Banco Nacional de Desarrollo considerando que el Banco Central tiene à cargo el contralor de la actividad financiera del país

MADRES DE PLAZA MAYO EN ROMA

ROMA, 21 (ANSA).— El presidente de la República Italiana, Sandro Pertini, recibió hoy en el Palacio Romano del Quirinal al italiano "Comité de Solidaridad" con las "Madres de Plaza de Mayo" de Argentina, en el que figuran también algunos diputados del Parlamento de Roma.

En el transcurso de la audiencia, el presidente expresó su solidaridad con los visitantes. La delegación informó a Pertini especialmente, sobre la suerte de niños nacidos en las cárceles de Argentina o detenidos con sus madres, que figuran en las listas de nombres de las personas desaparecidas de ese país desde la llegada al poder de los militares.

Las "Madres de Plaza de Mayo" se reúnen cada jueves desde 1977 en la plaza de ese nombre para manifestarse pacíficamente ante la "Casa Rosada" (sede del gobierno) y pedir información sobre la suerte corrida por sus familiares desaparecidos o arrestados.

De los desaparecidos, por lo menos 7 serían de ascendencia italiana, según fuentes de la oposición al régimen argentino.

Eduardo Frei en Estado de Coma

SANTIAGO, CHILE, 21 (ANSA).— El ex presidente chileno Eduardo Frei se encuentra en estado de coma, según informaron a "ANSA" amigos del ex mandatario.

"Está muy grave" dijo a esa agencia un personero del disuelto partido demócrata cristiano Chileno desde las oficinas de Frei.

Frei, de setenta y un años, permanece internado en la clínica Santa María de esta capital desde el pasado seis de diciembre, cuando fue sometido a la segunda de cuatro operaciones.

ENYESARON A GERARDO ROMANO

MAR DEL PLATA, 21 (De nuestro corresponsal).— Gerardo Romano debió ser internado anoche en la Clínica Libertad, de cual se retiró este mediodía. Ayer, poco antes de las 24, el marido de Leonor Benedetto concurrió al establecimiento asistencial en compañía de su esposa, con un agudo dolor de meniscos en la rodilla derecha. El actor esperó que Leonor finalizara su función de "La Zorra", y ambos se dirigieron a la clínica, donde también estuviera internado hace pocos días Miguel Angel Solá.

El actor fue enyesado de inmediato y se le suministraron analgésicos a fin de paliar los intensos dolores que padecía. Los facultativos del nosocomio, decidieron esperar hasta el mediodía de hoy para darle el alta. Romano se accidentó durante un encuentro futbolístico que mantuvo con otros colegas del ambiente, Carlos Calvo, Carlos Olivieri, Raúl Taibo y Marcelo Alfaro entre otros. A pesar de su estado, Romano especulaba hoy con la posibilidad de subir al escenario esta noche actuando en papel de rengo en la obra "Bent" con la que se presenta en esta ciudad, luego del resonante éxito que obtuviera esta compañía en la Capital.

MARDEL A TODO AIRE, NOMAS: LOS VELEROS SIGUEN SIN GASTAR NADA

MAR DEL PLATA, 21 (De nuestro corresponsal).— Frente a los charlatanes empedernidos que se hacen insoportables en cualquier reunión, porque son capaces de decir todas las sandeces del mundo, el ingenio popular derramó el dicho: "esos hablan porque el aire es gratis". Bueno, ahora, en la Mardel del '82, esa máxima que hizo época no podría afirmarse con tanta seguridad.

Esto, al menos, si uno pretende tomar aire en un lugar determinado. Más precisamente, si pretenden aspirar el vital elemento en un sitio preciso de la playa, de las playas urbanas y concurridas. Vamos a explicar este acertijo. Resulta que, como los bolsillos de los veraneantes están bastante enflaquecidos, son bastantes menos los que pueden alquilar una carpa junto al mar y directamente han abandonado esa costumbre los menos pudientes que, años atrás, tomaban una sombrilla en alquiler durante todo el período de sus vacaciones.

Ahora, los "veleros", que marchan mucho y no gastan nada, han enfilado su economía hacia la compra de un "parasol" que, proporcionalmente les sale más barato que alquilar otro por la temporada que transcurra en La Feliz. Claro, esto siempre y cuando consiga un lugar donde colocarla, porque resulta que tiene que ser fuera del perímetro que ocupan los concesionarios y, en el ring side de esas zonas se encuentran los murallones de la rambla, las rocas o, hacia el otro lado, el Atlántico.

Frente a esto, al atribulado turista solo le quedan tres alternativas: en primer lugar, huir hacia las playas alejadas, donde los espacios reservados son menores (claro que si no tiene automóvil, esta variante resulta bastante incómoda); en segundo lugar, tratar de escapar a la vigilancia de los playeros e irse cambiando de lugar cada vez que lo descubren y, finalmente, en tercer lugar, puede ocupar la pequeña franja que queda entre las sombrillas alquiladas y el mar, con los saltos, griterías y nerviosismos de chicos y señoras o maridos que ven, presienten o sufren la llegada intempestiva de una ola que puede llegar a arruinar el día de sol y playa.

ARREGLARAN LA FUENTE LLUVIOSA DE PEATONAL

MAR DEL PLATA, 21 (De nuestro corresponsal).— La Municipalidad de General Pueyrredón, resolvió hoy aquí, contratar directamente con la empresa "Industrias Atlantic SA", la modificación de la salida de agua, en la fuente decorativa de la calle San Martín y San Luis, para evitar la caída de agua al exterior.

Como se sabe, un error en el diseño original, motivó desde un principio la caída del agua fuera de la fuente, situación que derivó en inconvenientes tales como el anegamiento del sector y la imposibilidad de que la gente pueda acercarse a la misma, o en su defecto, correr el riesgo de salir de allí "empapado".

Según se anuncia ahora, los trabajos para que la hermosa fuente llegue a constituir verdaderamente un motivo de atracción y no una causa de alarma, demandarán una inversión de 22.100.000 pesos, cifra correspondiente a la cotización oportunamente cursada. Así lo hizo saber la Secretaría de Obras de la Intendencia.

FABRICA DE PILETAS

CON CAÑO REFORZADO
con tratamiento especial

Confeccionadas
en telas plastificadas
PAMPERO
con armazón
de caño reforzados

Color Dorado

1 mtrs. x 1,50 mtrs. x 0,35 cm . . . .$ 399.000.-
2 mtrs. x 1,50 mtrs. x 0,50 cm . . . .$ 799.000.-
3 mtrs. x 2,00 mtrs. x 0,60 cm $1.099.000.-

Luego de 25 años de experiencia le otorgamos
7 años de garantía y service sin cargo

ABIERTO SABADOS HASTA 14 HS.

PILECRUZ
Av. F.F. de la CRUZ 1624 Tel: 923-0933

REITERAN SERIA ADVERTENCIA PARA DEPREDADORES

MAR DEL PLATA, 21 (De nuestro corresponsal).— La Subsecretaría de Servicios de la Municipalidad local, recordó hoy aquí —mediante un comunicado—, que se encuentra vigente la Ordenanza 4560, que impone severas multas y arrestos a los que ocasionaren daños a los árboles, plantas, flores, bancos, columnas de iluminación, papeleros, cabinas telefónicas y otros elementos de uso público, existentes en el paseo peatonal y en cualquier otro sector del balneario.

El informe señala que se hace extensiva además la prohibición y sanciones a quienes arrojen papeles, envases y otros objetos, o no los depositaren en los recipientes destinados a su recepción.

Asimismo, también se recordó a los propietarios frentistas de la peatonal San Martín, que las bolsas de polietileno conteniendo residuos, deben ser colocadas en las calles transversales en los horarios que oportunamente se darán a conocer.

Es intención de la Municipalidad local, lograr el mejor estado de conservación de los bienes públicos, para contribuir así a mantener la imagen de Mar del Plata como una ciudad ordenada y limpia, como corresponde a un importante centro de turismo.

OJO CON LOS RESTAURANTES "FALOPAS": INSPECCIONES

MAR DEL PLATA, 21 (De nuestro corresponsal).— La población turística local ha sido advertida por la Secretaría de Turismo de "abstenerse de consumir alimentos, bebidas, e infusiones que se expenden ilegalmente en las playas, ya que tal consumo encierra un grave riesgo para la salud".

La advertencia de las autoridades se acompaña de un estricto plan de inspecciones en balnearios, bares, restaurantes y cafés de la costa atlántica a fin de verificar el cumplimiento de obligaciones. El cuerpo de inspectores de playas y riberas, inició un operativo minucioso a lo largo del sector costanero con el propósito "de constatar el cumplimiento de las obligaciones contractuales y ordenanzas en vigencia dentro del Partido de General Pueyrredón".

Asimismo, se comunicó a los concesionarios que "las comprobaciones de infracciones que atenten contra la higiene o la salubridad pública, dará lugar a la confección de actas de infracción con la intervención del Juzgado Municipal de Faltas."

ESTABAN VACIANDO A YPF

CORDOBA, 21 (De nuestro corresponsal).— El Juez Federal Manuel González Pizarro indagó por más de siete horas a dos funcionarios de Yacimientos Petrolíferos Fiscales (YPF) y a un directivo de la empresa privada ASOPET S.A., que fueran detenidos en la Capital Federal y conducidos a esta ciudad, en el marco de la investigación de maniobras de adulteración de nafta y venta posterior de ese combustible.

Los detenidos, alojados en la delegación Córdoba de la Policía Federal, son el jefe de Inteligencia de Seguridad Federal de YPF, Nicolás Piraino; el agente de la división operaciones del Departamento de Seguridad de YPF, Pablo Mangano, y Manuel Sánchez, miembro del directorio de ASOPET S.A.

El interrogatorio, practicado ayer a la tarde en dependencias de la Policía Federal en esta ciudad, se prolongó desde las 18 hasta esta madrugada.

Mientras tanto, se espera la detención de dos oficiales retirados del Ejército, uno de ellos coronel y otro teniente coronel, que de acuerdo a declaraciones de las personas que permanecen detenidas por investigaciones de este caso, estarían implicadas en las maniobras delictivas.

• *Nafta: Cada vez hay más Implicados*

De cuerdo con una publicación realizada aquí por el matutino "Los Principios", uno de esos oficiales sería el coronel (RE) García Moya, directivo de petroquímica El Sol, quien aparentemente, según la publicación, no se encontraría en el país en estos momentos, lo mismo que el otro militar.

En el caso no solo se investiga la presunta adulteración de combustible, sino directamente el robo de combustible genuino de diversas destilerías.

Estos combustibles eran comercializados no solo en Córdoba sino también en otras provincias donde se realizan investigaciones.

Además de la Justicia Federal, toma parte en las intervenciones la Fiscalía Nacional de Investigaciones Administrativas, a cuyo titular se ha dado conocimiento de los hechos.

También se sabe de buena fuente que el juez recibió en la víspera pruebas denominadas "informativas" solicitadas a YPF, las que se relacionarían con las comprobaciones efectuadas por técnicos contables de la Policía Federal en varias destilerías de la empresa, tales como Junín, Campana y San Lorenzo, a través de las cuales se habría constatado la perpetración sistemática de robos de nafta y gas oil.

Conforme a las estimaciones el "rendimiento" mensual obtenido por la banda ascendería a 6 u 8 millones de dólares, equivalente a la comercialización de no menos de 500 camiones cisternas por mes.

• FISCALIA NACIONAL

La participación de altos funcionarios en el ilícito, determinó que el juez González Pizarro diera intervención a la Fiscalía Nacional de Investigaciones Administrativas, que ya ha recibido los antecedentes de la causa para indagar en su esfera otras irregularidades que, sin alcanzar la categoría de delito penal, puedan ser susceptibles de sanciones administrativas por mal cumplimiento de los deberes de agentes públicos.

SUELDOS MAXIMOS EN LA TV

Fueron anunciadas las medidas de contención de gastos en canales de TV y radios, elaboradas ante expresas disposiciones del presidente de la Nación, y conforme a las cuales las contrataciones individuales de artistas no podrán exceder el monto de 3.200 millones de pesos viejos mensuales.

El secretario de Información Pública, Rodolfo Baltiérrez, acompañado por el subsecretario operativo, coronel Pedro Coria, dio detalles de las medidas de austeridad y economía que serán de cumplimiento obligatorio en las emisoras.

Conforme a las mismas se congelan los montos establecidos para la adquisición de material fílmico, se evitarán las contrataciones de personalidades y artistas extranjeros y se reducirán los canjes publicitarios.

También se suprimen los gastos, agasajos, homenajes, celebraciones, obsequios y cualquier otro rubro de similar característica, y se prohíben los viajes de funcionarios y personal al exterior y las excepciones solo podrán ser autorizadas por el titular de la SIP o el subsecretario de Comunicaciones. En el caso de asistencia a sucesos internacionales se unificarán las representaciones.

Entre otras medidas de austeridad, se dispone que las emisoras se abstendrán de efectuar inversiones en activos fijo, el monto total de gastos de personal se congelará al nivel de diciembre de 1981, y no se darán horas extras al personal administrativo y las que correspondan al personal técnico no podrán exceder del 12% de sus horarios normales.

Al anunciar Baltiérrez que las contrataciones máximas no excederán de 3.200 millones de pesos viejos, se suscitó un picante diálogo con un periodista que quiso saber el nombre de los artistas que ganaban esa suma.

"Como es plata mía, quiero saber a quienes contratan con mi plata", argumentó el hombre de prensa.

El titular de la SIP respondió que "como se sabe que es plata del contribuyente, está en el ánimo del Presidente de la Nación ir disminuyendo los refuerzos periódicos que el Estado debe rendir a los distintos canales y radios".

El cronista volvió a insistir: "Pero lo que yo quiero saber es qué persona gana 3.200 millones de pesos por mes".

La respuesta fue: "En este momento no la conozco".

Por su parte, el coronel Coria dijo que se analizarán los contratos para ver qué artistas son los que están en el tope máximo, significando que "esto va a ser convenientemente normatizado".

Mirtha Legrand en "Off": Se Niega a Opinar del Contrato

Ante las anunciadas medidas de austeridad en los gastos de los canales de televisión y estaciones de radio administradas y conducidas por el Estado, que —entre otras determinaciones— fijan topes para las remuneraciones de los artistas, CRONICA estuvo esta mañana en la casa del matrimonio que integran Mirtha Legrand y Daniel Tinayre. Como es público conocimiento, oportunamente trascendió que la conocida actriz había firmado, para el año 1982, un contrato con ATC, por un monto establecido en 40.000 dólares.

Para tener una información concreta con relación a ese hecho, estuvimos en el domicilio de Mirtha, situado en Palermo Chico, pero no fue posible conversar con ella, debido a que se hallaba en ese momento ocupada en quehaceres previos a un viaje. Pero sí dialogó con CRONICA su marido, Daniel Tinayre, quien se limitó a expresar que no deseaban, por ahora, referirse al tema en cuestión. "Entiendo la labor de la gente de prensa —subrayó— pero por el momento no haremos ninguna referencia a la situación de Mirtha, en ATC". Esto sucedió a las 8.45 de la mañana y a las 9.15 ambos partieron en automóvil.

ANULAN FALLO

PRESO TORTURADO CONFESO UN DELITO QUE NO COMETIO

La Corte Suprema de Justicia descalificó un fallo que condenó a un acusado de robo a mano armada, "en razón de haber probado su abogado defensor que mediante apremios ilegales le había sido provocada una confesión extrajudicial, que los jueces consideraron como prueba fundamental para condenarlo".

El alto tribunal recuerda que desde 1813 están abolidos los tormentos para con los sospechosos de delitos, cuando la Asamblea Constituyente, el 19 de mayo de ese año ordenó quemar públicamente los instrumentos de torturas por considerar al tormento "como una invención horrorosa para descubrir delincuentes".

• VIOLA GARANTIAS

Al emitir su dictamen, el procurador general, doctor Mario Justo López, sostiene que el fallo condenatorio de Luciano Bernardino Montenegro, dictado por la mayoría del tribunal, viola las garantías constitucionales, en cuanto estas prescriben que "nadie puede ser obligado a declarar contra sí mismo", siendo ello "una manifestación de la inviolabilidad de la defensa en juicio".

Sobre el particular, recuerda el procurador general que surge lógica e inevitablemente que si una persona es obligada a declarar contra sí misma, tal declaración debe considerarse inexistente. En cuanto al fondo de la cuestión, para el procurador general el tribunal que condenó a Montenegro no demostró que, sin tener en cuenta la declaración que se le arrancó con torturas, pueda probarse que es autor del delito que se le imputó.

TAMBIEN CONGELAN LAS VACANTES

Las pautas para la confección del Presupuesto Nacional incluyen drásticas decisiones destinadas a contener el gasto público. En lo concerniente al gasto en personal, señalan que se mantendrá el régimen de congelamiento de vacantes, suprimiéndose hasta el 50% de las que se produzcan vegetativamente y reduciéndose al máximo el pago de servicios extraordinarios, gastos de relaciones pública, ceremonial, viajes y viáticos.

El secretario de Planeamiento de la Presidencia de la Nación, brigadier José Miret, señaló que no es suficiente analizar el gasto público en términos de dimensión, ignorando cuestiones relativas a afinidad, calidad y eficiencia, así como también la tendencia a perpetuar actividades y gastos inútiles o ineficaces. Las directivas concretas para la ejecución del Presupuesto Nacional establecen que los recursos asignados deben ser administrados con agilidad y estrictamente utilizados para la finalidad prevista.

El contenido de la "Directiva para la elaboración y ejecución del presupuesto general de la administración pública para el año 1982", aprobada por el teniente general Galtieri, fue expuesto a los miembros del gabinete nacional por el secretario de Planeamiento. Antes del 15 de febrero, las distintas jurisdicciones remitirán sus requerimientos, para compatibilizarlos con las pautas dadas por el Presidente de la Nación.

Fundamentalmente, la "Directiva" que se menciona contempla pautas restrictivas para el gasto público, de tal forma que ello permita lograr una significativa reducción del déficit fiscal durante 1982 e iniciar 1983 "con una perspectiva fiscal saneada". Las economías, según el ministro Alemann, se basarán, principalmente, en la "racionalización administrativa".

CAYO LADRON DE FICHAS

MAR DEL PLATA, 21 (De nuestro corresponsal).— Estaría detenido el autor del hurto de fichas en la sala de juego del Casino Central de esta ciudad.

El individuo, de quien la policía no suministró información oficial, estaría alojado en la delegación de la Policía Federal con asiento en esta ciudad, acusado del delito de robo y defraudación, siendo procesado en el Juzgado Federal de Mar del Plata.

• FUE TODO, PERO EN FICHAS

De acuerdo con trascendidos no oficiales, el monto de lo sustraído por el detenido, quien es un ex empleado del casino, alcanzaría a la suma de 200 millones de pesos en fichas, y la policía le habría comprobado la autoría del hecho.

La policía local continúa la investigación a fin de determinar si el detenido tenía cómplices y quiénes son.

BANCO DE CORONEL PRINGLES S.A.

ASAMBLEA GENERAL ORDINARIA

CONVOCATORIA

Se convoca a los Señores Accionistas del Banco de Coronel Pringles S.A. a Asamblea General Ordinaria a celebrarse el día 13 de febrero de 1982 a las 8 horas, en el local del Banco en esta ciudad, calle Stegman 701, esquina Cnel. Dorrego, para tratar lo siguiente: ORDEN DEL DIA: 1) Consideración de la actualización de bienes al 30 de setiembre de 1981, conforme a la Ley 19742 y complementarias y Circular R.F. 822. 2) Considéración de la documentación art. 234 inc. 1° de la Ley 19550 correspondiente al ejercicio cerrado al 30 de setiembre de 1981. Aprobación de la gestión de Directores Gerentes y la Actuación de la Comisión Fiscalizadora. 3) Distribución de utilidades; Remuneración de Directores y Miembros de la Comisión Fiscalizadora. 4) Aprobación de las retribuciones que por sobre los topes del art. 261 de la Ley 19550 han percibido los miembros del Directorio y la Comisión Fiscalizadora, por haber desarrollado funciones técnico-administrativas de carácter permanente. 5) Fijación del número de Directores. 6) Designación de Directores titulares y suplentes por un ejercicio y de tres miembros titulares y dos suplentes para integrar la Comisión Fiscalizadora por un ejercicio. 7) Designación de dos accionistas para aprobar y firmar el Acta de Asamblea. Coronel Pringles, diciembre 24 de 1981 Firmado: Angel Vicente PARETS presidente; Jorge Rubén ALONSO director. Nota: Los accionistas deberán depositar sus acciones o certificados de depósito bancario de las mismas, en las oficinas del Banco para la Asamblea, sin cuyo requisito no podrán asistir a ella.

LAS CAROLINAS

FCA DE SANDWICHES PRIMERA CALIDAD

Simples.. 50.000 x 100

Triples.. 64.000 x 100

MASAS Y TORTAS

SERVICIO DE LUNCH

SAYOS 5629 CAP.

Tel:602-3375 V.LUGANO

Tornado Abatió a Formosa

FORMOSA, 21 (De nuestro corresponsal).— Un vendaval, con ráfagas de viento que superaron, por momentos, los cien kilómetros horarios, se abatió ayer sobre esta ciudad, como epílogo de intensas jornadas de calor que viene soportando la población.

El fenómeno, ocasionó daños de consideración en los hogares de la Dirección Provincial de Aeronáutica, ubicados en predios del Aeropuerto Internacional "El Pucu", a pocos kilómetros de la ciudad y en una aeronave que se hallaba en el interior de las instalaciones.

De inmediato, se hicieron presentes en el lugar, el ministro de Obras y Servicios Públicos, ingeniero Miguel Angel Bárbaro y otros funcionarios provinciales.

El temporal, acompañado de fuertes descargas eléctricas, también produjo perjuicios en el servicio de energía, afectando incluso la fuente de alimentación de la planta transmisora de Canal 11 de televisión de Formosa.

DRAMA DE JUBILADOS: PIDEN VER A GALTIERI

La Mesa Coordinadora Nacional de Organizaciones de Jubilados y Pensionados de la Argentina, por medio de su presidente, Antonio Tagliaferro y su secretario general, Luis M. de Salvo, dio a conocer un comunicado señalando que "la suspensión del aumento trimestral que correspondía aplicar desde el 1° del actual en las asignaciones de jubilados y pensionados, crea una dramática situación a los mismos", y subraya: "Esto sucede cuando se devalúa la moneda, aumentan los combustibles, el IVA y las tarifas de los servicios públicos. Esta situación causará el deceso de jubilados que ya no podrán atender debidamente su alimentación y salud".

Ante la emergencia, los jubilados han solicitado una audiencia urgente al Presidente de la Nación, teniente general Galtieri y, según trascendió en fuentes autorizadas, los dirigentes de la Mesa Coordinadora serán recibidos por el ministro del Interior, general Alfredo Saint Jean, en el curso de los próximos días.

También hicieron conocer sus problemas al ministro de Acción Social, vicealmirante Carlos Alberto Lacoste, y al Nuncio Apostólico, monseñor Ubaldo Calabressi, quien los exhortó "a tener fe y esperanza en la solución de sus problemas". Concretamente, los jubilados y pensionados piden, como medidas inmediatas, la prórroga de los contratos de alquiler: la eliminación de la indexación en los mismos y que se suspendan los desalojos de jubilados y pensionados. Y, básicamente, la anulación de la "congelación" de los aumentos en sus asignaciones.

● CON LA MULTIPARTIDARIA

Setenta y siete dirigentes de la Mesa Coordinadora de Jubilados y Pensionados, tras entrevistarse con dirigentes de la Multipartidaria, señalaron, en la sede de la Unión Cívica Radical, que el virtual "congelamiento de salarios significa un decreto de muerte para la clase pasiva". El secretario general de la Mesa, De Salvo, dijo que "los jubilados y pensionados se encuentran en una situación desesperante ante las medidas económicas anunciadas por el ministro Alemann" y agregó: "Quieren exterminar a los jubilados y por eso debemos luchar todos juntos".

Dirigentes de la Mesa puntualizaron que los alquileres "absorben integramente los haberes jubilatorios" y pidieron repidas medidas para terminar, en ese rubro, con las indexaciones, es decir, para que los contratos, durante su vigencia, no sufran ninguna modificación. Asimismo, señalaron que la aplicación del IVA (Impuesto al Valor Agregado) sobre los alimentos y medicamentos, ha encarecido notablemente el costo de la vida y golpeado especialmente a los trabajadores y a los jubilados y pensionados.

JUSTICIA Y PAZ: LLEGO HOY CARDENAL AFRICANO

El cardenal africano Bernardin Gantin, presidente de la Pontificia Comisión Justicia y Paz, llegó hoy a esta Capital en visita privada con el propósito de "escuchar y preguntar" a las más altas autoridades de la Iglesia sobre la situación argentina.

El cardenal Gantin, que permanecerá aquí hasta el lunes próximo, se reunirá con el titular de la Conferencia Episcopal Argentina, cardenal Francisco Primatesta y tiene también el propósito de saludar al arzobispo de Buenos Aires, cardenal Juan Carlos Aramburu.

A su llegada al Aeropuerto de Ezeiza, fue recibido por el nuncio apostólico, monseñor Ubaldo Calabresi, a quien acompañó el secretario de la Nunciatura, monseñor Claudio Celli.

Es ésta la primera visita que realiza al país el titular de la Comisión Justicia y Paz del Vaticano, quien destacó en su breve contacto con la prensa la misión "muy importante" que cumple en el mundo ese organismo, creado por el papa Pablo VI al término del Concilio Vaticano II.

El visitante se reunirá también con los responsables de la Comisión Justicia y Paz local, que preside el doctor Franklin Obarrio y con los integrantes del equipo de Pastoral Social del Episcopado monseñores Italo Di Stéfano (obispo de San Juan), Rodolfo Bufano (Chascomús), Héctor Romero (obispo auxiliar de Lomas de Zamora) y Domingo Castagna (auxiliar de Buenos Aires).

Informó que antes de su partida desde Roma, Italia, mantuvo allí reuniones destinadas a analizar sus actividades en la Argentina, que no tienen carácter oficial.

CAJA DE INDUSTRIA CON NUEVO HORARIO

La Caja Nacional de Previsión de la Industria, Comercio y Actividades Civiles, pondrá en marcha un nuevo esquema de atención al público a partir del mes de febrero próximo. Al respecto, el organismo recuerda las pautas que regirán a fin de no ocasionar molestias al público.

Los días pares se atenderán aquellas personas que presenten números de documentos con terminación par. Mientras que los que acrediten documentación personal con terminación impar, deberán presentarse los días impares para efectivizar sus trámites.

En cuanto a la documentación personal que es necesario presentar ante las correspondientes ventanillas, la Caja Nacional de Previsión de la Industria, Comercio y Actividades Civiles, advirtió que en todos los casos deberá presentarse la libreta cívica o de enrolamiento. Este trámite exceptúa a los extranjeros, a quienes se les solicitará la cédula de identidad. El horario de atención al público desde el 1° del mes entrante será de 7 a 19 a fin de posibilitar la atención de todos los afiliados a esta Caja previsional.

SANDWICH FABRICA

Simples x 100	$ 78.000.-
Triples x 100	$ 92.000.-
Saladitos x 100	$ 88.000.-
Empanaditas x 100	$ 60.000.-
Masas 1 Kg	$ 44.000.-
Tortas 16 porc.	$ 46.000.-
Calentitos x 100	$ 60.000.-
Chips x 100	$ 60.000.-

AREVALO 1333
(Alt. Av. Córdoba 5991)
Pedidos 774-5952

ARDIO OTRO COCHE FERROVIARIO

Incendio en Constitución; Pérdidas Totales

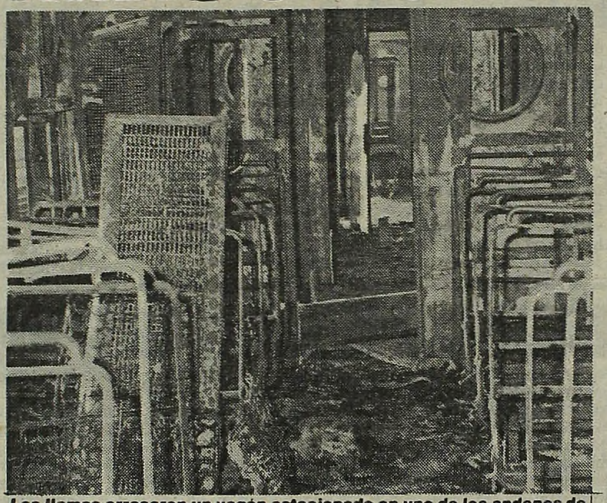

Las llamas arrasaron un vagón estacionado en uno de los andenes de la estación Constitución. Continúa así la larga serie de incendios.

Un nuevo y misterioso incendio en vagones ferroviarios se produjo esta madrugada, más precisamente a las 3.40, cuando uno de los vagones del Ferrocarril Roca que se aprestaba a iniciar los servicios diurnos comenzó a arder hasta quemarse totalmente, sin que pudieran evitarlo los bomberos del cuartel de Barracas que concurrieron rápidamente al lugar.

De todas maneras, la actividad de éstos evitó que el fuego se extendiera a los demás vagones —eran siete en total, más la máquina—, evitando así males mayores.

Asimismo, como se trataba de un tren aún no entrado en servicio, quedó descartada la posibilidad de que se registraran desgracias personales en un lugar como éste —Plaza Constitución— donde la cantidad de personas que circula permanentemente es muy numerosa.

El siniestro se produjo, por causas que aún se desconocen, en momentos en que el tren se encontraba instalado en el andén número 4 de la citada estación, recién arribado del lugar donde descansa en el horario nocturno.

En ese momento comenzaron a salir llamas del tercer vagón, que se identifica con el número F.U. 2604, que crecieron en tal medida que fue necesario llamar a los Bomberos Voluntarios de Barracas, desde donde concurrieron dos dotaciones. Luego de una intensa batalla, el fuego pudo ser dominado a las 4.45, es decir algo más de una hora después de iniciado.

Cabe recordar que, en el último período, se ha sucedido una serie de hechos similares que se iniciaran con el incendio del tren en Grand Bourg por airados pasajeros que, mayoritariamente, iban a trabajar, y ante las sucesivas detenciones sin explicación, comenzaron a romper asientos y quemar papeles hasta que el tren se quemó totalmente.

Luego de ese siniestro se produjeron otros varios, aunque en general se trató de trenes detenidos en depósitos o talleres. En todos los casos la policía anunció una investigación y otro tanto señaló para este caso

DELEGADOS ARGENTINOS LLEVAN AL VATICANO OTRO DOCUMENTO

Portando un nuevo documento elaborado por el gobierno argentino, esta tarde partió hacia Roma la delegación de nuestro país que negocia en el Vaticano con su similar chilena el conflicto limítrofe suscitado en torno al Canal de Beagle. Está previsto que el general Ricardo Etcheverry Boneo se mantenga como representante alterno de la representación, mientras que el actual titular, Guillermo Moncayo, regresará a Buenos Aires a los efectos de incorporarse como asesor directo del ministro de Relaciones Exteriores en relación con el tema.

En la misiva que llevan los delegados se precisa nuevamente la posición de nuestro país sobre el conflicto austral, dado los cambios institucionales que se han sucedido en nuestro país y las posibles rectificaciones que pudieran producirse al cambiar el titular de la Cancillería.

Se supo que, una vez recibido el documento, el mediador vaticano, Antonio Samoré, promoverá una nueva reunión conjunta entre las partes a los efectos de solucionar problemas de procedimiento, con el fin de reanudar las negociaciones plenarias.

Si bien los observadores estiman que estos pasos pueden significar el reinicio de la marcha detenida durante un año por la no aceptación de la posición Vaticana por parte de la Argentina, la posibilidad de que nuestro país denuncie el Tratado General de Solución de Controversias suscripto con Chile en 1972, parece indicar un camino distinto.

"IMPUESTO AL SUELDO" PASO A LA CAL

La confusa situación provocada por las declaraciones de Alemann frente al incremento del 74% anunciado por la DGI para el mínimo no imponible, parece tender a clarificarse con el envío a la CAL, por parte del Ejecutivo, de un proyecto ley que, lisa y llanamente, liquida todo incremento en los valores de esos índices, que también incluyen las cargas de familia, las deducciones especiales para tercera y cuarta categorías por gastos de sepelio y seguro de vida, entre otros.

Según afirmó el ministro de Economía días pasados, esta era "la contribución que el Proceso les pedía a los profesionales y particulares de mayores ingresos" en el marco del plan anunciado por él al asumir.

● CONTRADICCION

De todas maneras las contradicciones existentes respecto del tema no fueron aclaradas y el proyecto de ley no parece tender a hacerlo. Porque el 74% anunciado por la Dirección General Impositiva hace pocos días no es en realidad un incremento sino una actualización establecida por una ley aún en vigencia y que prevé la aplicación automática del índice que hizo llegar a la DGI a ese porcentaje.

La mecánica es que todos los meses el mínimo no imponible se incrementa en una cifra que usualmente resulta más bajo que el indicador de precios mayoristas. Al finalizar el año —prevé la legislación— se suman todas esas diferencias mensuales entre ambos índices, se le suma la correspondiente al mes y se aplica al mínimo en el mes de enero. En este caso, esas diferencias de arrastre más el mes de diciembre dieron un 74 por ciento.

● ACTUALIZACION

Esto quiere decir que no hubo aumento sino actualización, y no actual sino correspondiente al año pasado. Esto es que, hasta nueva orden, solo dejarán de pagar el Impuesto a las Ganancias aquellos trabajadores solteros que, por todo concepto, no superen los $ 4.512.013, los casados con menos de $ 5.086.270 y el casado con dos hijos con menos de $ 5.851.946. Como estos montos se mantendrán estables puede llegar —muy pronto para algunos— la sombra del impuesto a los salarios, que hasta ahora nunca había existido en la Argentina.

eternogar

LE BRINDA ESTA GRAN POSIBILIDAD!

MODELO 9 - GISELLE
ANTICIPO $ 4.500.000.-
CONTADO $ 16.700.000.-
P.F. $ 22.140.000.-
C.F. $ 5.440.000.-
I.A.V. 14,86%
Act. Mens. Indec. construcción

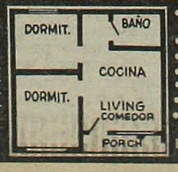

- PAREDES DE MATERIAL TOTALM. TERMINADAS
- REVOQUE EXTERIOR
- PANEL SANITARIO (opcional)
- CIELORRASO TOTAL
- INSTALACION ELECTRICA
- REJAS DE SEGURIDAD
- ATERMICAS Y ACUSTICAS

ENTREGA INMEDIATA

36 CUOTAS DE $ 490.000

EXPOSICION Y VENTAS:
LINIERS: CARHUE 88
BOULOGNE: ROLON 1942
LA PLATA: 44 Nº 714
NEUQUEN: INDEPENDENCIA Y TUCUMAN
COM. RIVADAVIA:
GAL. S. MARTIN (Local 13)

LA NACION NO SE NEGOCIA

"Un Hartazgo Descomunal y Decepción Trajo el Proceso"

JUJUY, 21 (De nuestro corresponsal).— El integrante de la Junta Promotora de los Partidos del Centro, Pablo González Bergez, vaticinó que el presidente Galtieri "va a fracasar, porque el fracaso de lo que se llama el Proceso ha traído una tremenda decepción y un hartazgo descomunal en la opinión pública".

Bergez, que viajó a esta provincia para realizar contactos políticos para dejar constituida una organización política de centro, dijo también que "el pueblo está harto y no cree en nada" y que "en nada cree el pueblo de lo que le vendan del lado del gobierno".

Añadió que pese al cambio de autoridades no se advierten rectificaciones profundas en el rumbo gubernativo y sostuvo que "hay que mostrarle al país alguna gran novedad, sugestiva, atrayente, para que pueda volver a creer".

El dirigente sostuvo que el proceso de Reorganización Nacional culminará en una experiencia "similar a la de 1973" y recordó que en ese año "votaron por el peronismo hasta la gente del Barrio Norte, donde se celebró el triunfo de Cámpone con champagne".

Multipartidaria en Custodia Rechaza las Privatizaciones

La convocatoria multipartidaria anunció que desconocerá cualquier ley que tienda a privatizar la propiedad del subsuelo y el compromiso de sus integrantes de revisar esa legislación y los contratos que de ella surgieran, en un documento que con el título de "La paz tiene precio, es la Constitución Nacional", emitiera en la víspera tras la deliberación de tres horas mantenida por los cinco presidentes de los partidos que conforman el nucleamiento.

El documento, de dos carillas y media de extensión, fustiga duramente el congelamiento salarial, la desocupación y el cuadro recesivo, y menciona "el propósito de promover la reforma de la legislación minera, con el objeto de que el Estado Nacional deje de ejercer la propiedad de las riquezas del subsuelo, que pasarían a mano de los particulares propietarios de la superficie".

Exponen los cinco partidos que "en las condiciones actuales, significará transferir patrimonio imprescriptible e inalienable de la Nación a las empresas transnacionales", subrayando que los integrantes de la Multipartidaria **"no considerarán válida ninguna medida de esa naturaleza y se comprometen a llevar a cabo la revisión de la misma" advirtiendo a los posibles cesionarios "que serán de su responsabilidad los efectos de los actos surgidos de esas modificaciones".**

● DERECHO A RESISTIR

El documento afirma el propósito de la Multipartidaria "de acompañar al pueblo hasta el logro definitivo de la vigencia del derecho, y se constituye en custodia de una Nación que no puede negociarse".

"Tenemos derecho a resistir —prosigue— **y nos ponemos en marcha en defensa de nuestro patrimonio histórico. El gobierno debe rectificarse o la República acentuará su decadencia".**

Más adelante se acusa a las autoridades de "promover un proyecto continuista utilizando los recursos del Estado", añadiendo que esos designios "son coherentes con la ratificación de un modelo económico-social que únicamente es viable mediante la dictadura", no solo "porque impone sacrificios al pueblo sino porque los aplica en beneficio de una minoría".

● TODOS JUNTOS

Finalizada la reunión algunos participantes formularon declaraciones a los periodistas. Carlos Contín, presidente de la UCR, previno que la multipartidaria "va a actuar como fuerza política unida" y que volverán a reunirse el 4 de febrero para poner en marcha un plan de movilización, en el que podría contarse un acto masivo a realizarse en el Luna Park.

Respecto a un futuro diálogo con el gobierno, Contín dijo que "todos juntos sí, y si no, no", pero aclaró luego que no se ha recibido ninguna invitación

Oscar Alende, presidente del Partido Intransigente, manifestó que la posibilidad de un acto masivo será estudiada por la junta permanente.

MASSERA ENTRE EL ARRESTO Y LA "P-2"

Un despacho de la agencia noticiosa italiana ANSA, a la que está abonada CRONICA, informa sobre declaraciones efectuadas por Angelo Rizzoli, titular del más fuerte grupo editorial italiano, según las cuales existía una gran amistad entre Licio Gelli, máximo dirigente de la logia "P2", y el almirante Emilio Eduardo Massera.

Rizzoli declaró ante la comisión parlamentaria que investiga las actividades de la "P-2", que gracias a Gelli pudo solucionar algunos problemas que el grupo tenía en la Argentina, en donde es accionista mayoritaria de la editorial CREA. Según el hombre de negocios italiano, Gelli lo puso en contacto con "autorizados miembros de la Junta Militar de Buenos Aires".

"Cuando uno de los tres miembros de la Junta Militar argentina —dijo Rizzoli— el almirante Emilio Massera llegó a Roma, Gelli pudo hacerme hablar con él. Además el mismo Massera me habló de Gelli como de un gran amigo a quien no podía negar nada".

Conforme al despacho de ANSA, el problema que preocupaba a Rizzoli en relación con sus negocios en la Argentina, era la autorización que le permitiera aumentar su aporte de capital en la editorial CREA.

Desde ayer se encuentra en la Base Naval instalada en la ciudad de Azul el almirante (R) Emilio Massera, quien deberá cumplir 10 días de arresto por las declaraciones que realizará días pasados en Mar del Plata, relacionadas con los desaparecidos en la lucha contra la subversión.

En las citadas declaraciones, Massera reveló que, cuando integraba la Junta Militar había pedido la publicación de "listas de bajas de uno y otro bando". Asimismo, en un comunicado dado a conocer al mismo tiempo que se conocía extraoficialmente la decisión sobre su arresto, el ex comandante en Jefe señaló que él había participado no solo "moral y jurídicamente" en la lucha, sino en "toda la tragedia del combate".

Massera, que ahora se ha volcado a la actividad política y es la figura más importante del Partido de la Democracia Social, recibió otro arresto, por un lapso similar, hace poco más de seis meses, cuando señaló críticas al actual proceso.

Apercibieron al Capitán Licastro

• El capitán (R) Julián Licastro, ex secretario político del general Juan Perón, regularizó su situación castrense luego de 6 años de estar ausente del país, según informaron allegados al militar retirado.

Por otra parte, una fuente autorizada reveló que las autoridades del Comando en Jefe del Ejército —ante quienes se presentó Licastro la semana pasada— le aplicaron un apercibimiento de 15 días,

Licastro, luego del trámite cumplido, volverá a cobrar sus haberes de retirado cuya efectivización se le había suspendido debido a su situación antirreglamentaria, ya que las presentaciones ante el Comando deben efectuarse invariablemente cada dos años.

En forma paralela, Licastro renovó su pasaporte y viajó a Lima, Perú, donde se desempeñara como consultor internacional en un proyecto de cooperación de las Naciones Unidas sobre "concertación social".

Informaron sus allegados y amigos que su regreso definitivo a la Argentina se produciría a mediados del corriente año.

ACTO RADICAL: NO PIDIERON PERMISO

LA PLATA, 21 (De nuestro corresponsal).— El gobierno provincial aclaró que la prohibición del acto del centro radical "Ricardo Rojas", que debía realizarse en Mar del Plata, se debió a que los organizadores no solicitaron la pertinente autorización.

El Ministerio de Gobierno dio un comunicado en el que expresa que no se cumplió tal requisito y que el Centro Ricardo Rojas "llevó a cabo un acto similar el día 14/1/82, oportunidad en la cual se notificó a los interesados que en lo sucesivo debían ajustarse a los términos de la ley 7.999".

Dice más adelante el comunicado que "el Ministerio de Gobierno hace saber que mantienen plena vigencia las disposiciones y reglamentaciones que ordenan la realización de actos o reuniones públicas, siendo decisión del gobierno provincial hacer cumplir dichas normas sin excepción", agregando que "toda solicitud correctamente encuadrada en todos sus términos en esas normas legales será autorizada para su realización".

● EL VERBO PROHIBIR

MAR DEL PLATA, 21 (De nuestro corresponsal).— "El primer acto de Aguado como gobernador ha sido conjugar el verbo prohibir", expresó el dirigente radical y ex ministro de Economía Juan Carlos Pugliese, con relación a la prohibición del acto anunciado para el día 22 en el Centro de Estudios Ricardo Rojas.

Pugliese aclaró que el acto iba a abordar el tema de la política internacional de la multipartidaria, "porque se encuentra imbricado en la línea de defensa de la soberanía nacional".

"Como ahora el ministro de Gobierno es el señor Pérez Izquierdo —añadió Pugliese— ex conservador, ex Nueva Fuerza y ex otras cosas, se pueden escuchar comentarios respecto de que no le ven futuro a la multipartidaria. No obstante no dejan por ello de prohibirla, 'por si las moscas' ".

BIENES DE GUZMAN

SAN SALVADOR DE JUJUY, 21 (De nuestro corresponsal).— Conforme con lo oportunamente anunciado, el gobernador de esta provincia, doctor Horacio Guzmán, puso a disposición de la comunidad en general, una declaración jurada de sus bienes patrimoniales, la que fue autenticada por Escribanía de Gobierno.

El documento que se encuentra a consideración de los interesados detalla, un inmueble; un lote terreno ubicado en Palpalá; una casa ubicada en la localidad de Tilcara, bien ganancial; un automóvil marca Peugeot, modelo 1979; muebles y libros de su biblioteca del estudio y por último menciona honorarios profesionales a cobrar de su estudio jurídico.

GORDOS

PANTALONES, SACOS SPORT, AMBOS, CAMPERAS, PERRAMUS, PILOTOS, SHORTS, PULLOVERS ROPA INTERIOR, PIJAMAS, todos hasta el talle Nº 74.
CAMISAS, hasta el Nº 55
CHOMBAS, hasta el Nº 54
CINTURONES, hasta 1.60 mts.

SASTRERIA-BONETERIA
ESMERALDA 71

Para su mayor comodidad ahora también publique

SU AVISO CLASIFICADO GRATIS

EN PLENO CENTRO

COMPRE - VENDA - ALQUILE - PERMUTE
OFREZCA O BUSQUE TRABAJO

Enteramente Gratis

EN crónica Vespertina

EXCLUSIVAMENTE PARA PARTICULARES

Concurra con sus documentos de identidad

GARAY 140 de 9 a 19 hs.

LAVALLE 742 Loc. 2-3 de 9 a 22 hs.

OTRO APORTE DE crónica PARA EL PUEBLO

CINCO POLICIAS DETENIDOS POR TORTURAR

CORDOBA, 21 (De nuestro corresponsal).— El titular del Juzgado Federal número 3, Manuel González Pizarro, ordenó que se investigue la actuación de funcionarios policiales acusados de cometer apremios ilegales contra cinco personas que fueron detenidas por traficar estupefacientes.

Los detenidos —contra quienes el magistrado dictó la prisión preventiva— denunciaron ante las autoridades judiciales "secuelas en sus físicos" como consecuencia de esos "apremios ilegales" a que dicen haber sido sometidos por personal de la policía provincial.

Los procesados son Santiago Plácido Mazzaforte y Víctor Ernesto Rous, por tenencia ilegal de estupefacientes; Jorge Victorio Dajil, por comercio con estupefacientes; Pedro Rodríguez, por tenencia de estupefacientes en concurso real con suministros, y Joaquín Conde, por suministro de drogas.

González Pizarro ordenó un inmediato examen médico que fue efectivizado por un profesional de los tribunales federales.

El facultativo dictaminó que Conde presentaba traumatismo en el oído izquierdo con posible rotura en la membrana del tímpano, aplicación de la picana eléctrica en varios lugares del tórax, detectándose también huellas similares debajo de la tetilla derecha de Rodríguez.

● **OTRO CASO**

SAN MIGUEL DE TUCUMAN, 21 (De nuestro corresponsal).— Un policía de esta ciudad fue detenido bajo los cargos de haber violado el sistema de incomunicación del penal donde trabajó y de haber demostrado deslealtad a la institución, informaron fuentes policiales.

La sanción fue impuesta al oficial Luis Alberto Lagoria, al comprobarse que había violado la incomunicación de un detenido procesado por homicidio, que resultó ser pariente suyo, para hablarle sobre la forma en que debía conducirse cuando se le requiera prestar declaraciones.

El individuo que estaba encarcelado, cuya identidad no trascendió, había confesado la autoría de un crimen ante la policía, pero ayer, al declarar nuevamente ante el juez, se rectificó. Más tarde, volvió a hablar al magistrado para informarle que había mentido, y que había negado su participación en el crimen siguiendo el consejo de un familiar suyo que era policía, y que resultó ser Lagoria.

OTRO SANGRIENTO ATRACO

Ramos Mejía: Comisario de Civil Acribilla a Peligroso Asaltante

Un peligroso pistolero que entre sus antecedentes contaba con numerosos atracos y enfrentamientos a balazos con la policía, resultó muerto durante el asalto que desarrollaba en una conocida escribanía de Ramos Mejía. El delincuente fue ultimado por un comisario que, con ropas civiles, realizaba trámites particulares en la mencionada oficina. El hampón muerto fue identificado como Bernardo José Alí, alias "Turco", de 45 años.

Según informó la policía esta mañana, el hecho ocurrió en la escribanía "Pano", ubicada en la calle Belgrano 150, piso 1°, Ramos Mejía, en horas de la mañana. El delincuente ingresó a la misma vistiendo correctamente y con un portafolios, interesándose por la tramitación de una escritura de una supuesta casa de su propiedad. En ese momento se encontraban en la oficina varios empleados y clientes —entre ellos el comisario Armando Baratucci, de la seccional 51ª de la Policía Federal—, que fueron dominados a punta de revólver por el asaltante, que en ningún momento perdió la serenidad.

Agrega el parte oficial que ordenó a todos los presentes que pasaran a una habitación contínua, y debido a que varios de los presentes se pusieron nerviosos, el comisario Baratucci los serenó diciéndoles que acataran las órdenes del asaltante con tranquilidad. Incluso lo ayudó a ubicarlos en la trastienda, cruzando miradas con el "Turco" Alí. Cumplida esta parte de la tarea (estaban todos fuera de peligro), el comisario se volvió con su arma en la mano ordenando al asaltante que se entregara. Sorprendido —sigue el informe policial— Alí intentó resistirse pero fue alcanzado por varias balas disparadas por el comisario. Murió en el acto.

Mediante una información paralela, la Policía Federal señala que Bernardo José Alí contaba con un impresionante legajo criminal. El más espectacular fue el registrado el 29 de julio de 1976, exactamente a las 13.30. Esa tarde, junto a otro delincuente, asaltó la agencia de turismo ubicada en Córdoba 679, en el centro de la ciudad de Buenos Aires, con la intención de llevarse una suma superlativa en dólares y otras monedas extranjeras. La dotación de un patrullero policial que circulaba por la zona advirtió la maniobra y se dispuso a intervenir: el "turco" Alí se abrió pasos a balazos, subió a un taxi tras dominar al chofer, y desde allí siguió disparando. Finalmente, herido en el hombro derecho y el brazo izquierdo se entregó. Antes de eso, había cumplido una condena de 14 años de prisión.

● **CARTERO CANSADO**

Un cartero de lo más singular, está acusado de retener y quemar correspondencia, porque "estaba cansado de caminar y caminar".

Investigaciones practicadas permitieron establecer que el cartero Alberto Julio Farace, argentino, de 25 años, con 17 meses de servicio en ENCOTel, quemaba las boletas —más de 60— en una villa de emergencia de la zona.

Piloto Carbonizado al Estrellarse un Avión

SALTA, 21 (De nuestro corresponsal).— El piloto de un pequeño avión destinado a tareas de fumigación murió destrozado al estrellarse la máquina contra un frondoso árbol. Fue identificado como Arnoldo Héctor Mauro, domiciliado en esta ciudad, considerado un eximio piloto.

Las fuentes policiales sostienen que el aparato fumigaba los terrenos de una estancia ubicada en la zona rural de Anta, y que cuando intentó retomar altura ya que volaba a tres metros de la tierra, chocó violentamente con un añoso árbol de más de seis metros. La nave destrozada, se precipitó a tierra, y el piloto murió en el acto.

● **AHOGADO**

MAR DEL PLATA, 21 (De nuestro corresponsal).— Frente al Balneario Municipal sobre la Ruta 11, entre Mar del Plata y Miramar, pereció ahogado un hombre joven.

Fue identificado como Julio César Adobatti, argentino, soltero de 26 años, domiciliado en Balcarce.

El accidente ocurrió porque la víctima, junto con un hermano menor, quien pudo regresar a la costa, se internó en el mar y fue arrastrado por las olas.

Despiadado Ataque a una Embarazada

SALTA, 21 (De nuestro corresponsal).— Está detenido en la comisaría de Orán un hombre que atacó a puñaladas a una joven señora que se encontraba en avanzado estado de embarazo. Lo penoso de este hecho conmovedor es que a raíz de las heridas sufridas, la mujer fue sometida a una delicada operación, provocando ello el nacimiento perematuro del bebé, que murió.

El autor del sangriento atentado es Hugo Wenceslao Castillo, 28 años, quien atacó con un cuchillo de grandes proporciones a la señora Irene Blanca Zaldías, cuando ésta se dirigía a un mercado ubicado en las inmediaciones de su domicilio. Varios testigos señalaron que la señora fue interceptada en el camino, en pleno centro de la ciudad de Orán, por el agresor, quien tras discutir en voz alta con la mujer le aplicó tres puñaladas: una en el abdómen, otra a la altura del brazo y la tercera en la mano, seccionándole un dedo.

Agregan fuentes policiales, que Hugo W. Castillo arrojó el cuchillo a varios metros y luego se dirigió a la carrera hacia la zona sur de la ciudad. Lo detuvieron en un bar en completo estado de ebriedad. En posteriores declaraciones, confesó que estaba resentido porque la señora no había aceptado sus requerimientos amorosos, y que tiempo después, al verla embarazada, planeó asesinarla. La señora Zaldías se encuentra en grave estado. Esta mañana, el detenido fue trasladado a los tribunales de Orán donde prestó declaraciones ante el magistrado.

LADRONES DE MOTOCICLETAS

LA PLATA, 21 (De nuestro corresponsal).— Efectivos de la Brigada de Investigaciones de Tigre detuvieron a tres menores de edad que sustrajeron dos motocicletas, valuadas en 30 millones de pesos, las que fueron ubicadas y reintegradas a sus propietarios.

Una de las sustracciones la cometieron en calle Güemes al 1600 de Hurlingham, resultando damnificado el señor Néstor Bartley, y la restante en Irala al 1600 de la Capital Federal, en perjuicio de Augusto Rafael Calvo.

Detienen en Boite a un Ladrón Herido

Fue detenido por efectivos de la División Prevención del Delito de la Policía Federal un peligroso delincuente, único sobreviviente de un violento enfrentamiento a balazos desarrollado hace pocos días en Castelar, en el cual murieron acribillados dos de sus secuaces. El procedimiento se realizó en una conocida boite ubicada en el barrio de San Cristóbal, y el asaltante fue identificado como Domingo Apolinario Abrigo, 35 años.

La información fue dada a conocer esta mañana oficialmente, y en la misma señalan que Abrigo se encontraba junto a una copera del mencionado establecimiento, gastando dinero que al parecer había obtenido ilegalmente. La fuente policial sostiene que intentó resistirse pero que fue rápidamente dominado: le secuestraron dos revólveres. Uno "calzado" en el cinturón, y otro de calibre menor en una cartuchera "sobaquera". En ese momento llevaba gastados cincuenta millones de pesos viejos, detallan.

El delincuente había sido sorprendido por una comisión policial cuando atracaban un comercio ubicado en la ciudad de Castelar, junto a los conocidos pistoleros Carlos Arnaudo, 26, y Rodolfo Zapata, 30, al promediar la semana. En el violento enfrentamiento murieron los dos últimos, pero Abrigo consiguió escapar. Está herido en un brazo. Anteanoche, siguiendo el rastro del prófugo, la comisión policial irrumpió en el cabaret y lo detuvo. Tratan de dar con el paradero del médico que le curó las heridas.

MUERE CURA EN ACCIDENTE

Choques: En Diciembre Fallecieron 140 Personas

LA PLATA, 21 (De nuestro corresponsal).— Un religioso perdió la vida al ser arrollado por una camioneta de la Dirección Provincial de Vialidad, en la avenida 44 entre 197 y 198, de la localidad de Lisandro Olmos.

Se trata del presbítero Mariano Soja, oriundo de Misiones, quien al intentar trasponer la citada arteria fue embestido por el vehículo oficial conducido por Luis José Lucero, de 38 años trasladado inmediatamente al hospital "General San Martín", de esta ciudad, falleció poco después a raíz de la gravedad de las heridas recibidas.

El padre Soja era titular de la capilla San Benito, ubicada en Olmos, en donde fueron velados sus restos, con la asistencia del arzobispo de La Plata, monseñor Antonio José Plaza; el jefe interino de la policía bonaerense, comisario general Eduardo Gargano y el jefe de la Unidad Regional local, comisario mayor Oscar Penna.

Cabe destacar que el extinto religioso era capellán del Cuerpo de Caballería de la Policía de la provincia de Buenos Aires.

● **PENOSA ESTADISTICA**

LA PLATA, 21 (De nuestro corresponsal).— Durante diciembre pasado se registraron 411 accidentes de tránsito en las rutas de la provincia de Buenos Aires con un saldo de 140 personas muertas, según informó oficialmente la policía bonaerense.

Durante ese lapso también hubo 329 heridos graves y 172 heridos leves y 229 accidentes simples que arrojaron como saldo 122 muertes, 87 heridos graves y 56 leves.

Las cifras están contenidas en una estadística policial en la que también se señala que durante ese mes se registraron en la provincia 3.133 delitos de los que fueron esclarecidos 1.485, al tiempo que se detenía a 1.134 delincuentes, 76 de ellos mujeres.

Por infracción al Reglamento de Faltas la policía detuvo en diciembre a 7.464 personas, a las que se les labraron multas por 1.396.937.433 pesos.

DOS FABRICAS EN LLAMAS

Seis Bomberos Heridos en Textiles de San Martín

Luego de ardua lucha, los bomberos lograron extinguir el incendio ocurrido anoche en las fábricas textiles "Efpivak Grisua", ubicadas en la localidad de Villa Lynch, en el partido bonaerense de San Martín. Las pérdidas fueron consideradas "multimillonarias".

En la lucha contra el fuego participaron 20 dotaciones pertenecientes a los cuarteles de San Martín, Hurlingham, General Sarmiento, Villa Ballester, Tres de Febrero y Escobar, que tendieron 20 líneas de mangueras de alta presión y contaron con el apoyo de varias ambulancias.

El establecimiento mencionado pertenece a la firma "Efpivak-Grisua", dedicada a la elaboración de fibra textil a partir de hidrocarburos etilénicos. El sector más afectado por el fuego —el depósito de conos de hilados— tiene entrada por la calle Vélez Sársfield 3940 de Villa Lynch.

Allí, por causas aún no establecidas, se inició el fuego minutos antes de las 17, propagándose rápidamente dada la alta combustibilidad de los elementos almacenados, en su mayoría derivados plásticos.

Concurrieron al lugar 20 dotaciones de bomberos de los cuarteles de San Martín, Hurlingham, General Sarmiento, Escobar, Villa Ballester y Tres de Febrero, los que atacaron las llamas con más de 20 líneas.

Durante la lucha contra el fuego —que hizo que tuvieran que ser desalojadas preventivamente algunas fincas linderas— seis servidores públicos sufrieron principios de asfixia, siendo atendidos en el hospital Diego Thompson de San Martín, de donde fueron derivados a sus domicilios.

Las tareas de extinción se vieron dificultadas durante varias horas por la baja presión del agua en la zona, lo que fue subsanado sobre el filo de la medianoche.

Si bien no se estimó todavía el monto de las pérdidas, se lo supone elevado, ya que al decir uno de los empleados de la firma, los hilados sintéticos allí elaborados son muy costosos.

"Ayudar a Polonia", no Significa Aplicar Sanciones

EL PAPA DESMIENTE A REAGAN

CIUDAD DEL VATICANO, 21 (DPA).— El Vaticano se distanció de las sanciones económicas aplicadas por Estados Unidos contra Polonia, a raíz de la implantación del estado de guerra en dicho país el pasado 13 de diciembre.

La declaración de la Santa Sede se dio a conocer anoche y en la misma se reacciona a las declaraciones hechas por el presidente norteamericano Ronald Reagan en el sentido de que El Vaticano apoya las sanciones contra Polonia y es prácticamente un rotundo desmentido a Reagan.

En la declaración vaticana se recuerda una nota enviada a principios de enero por el papa Juan Pablo II al presidente Reagan, en la que el Papa apoya todas las iniciativas para ayudar a Polonia.

La Santa Sede se decidió ayer por emitir la declaración, luego de que las palabras de Reagan podrían haber sido interpretadas como que El Vaticano apoya las sanciones económicas de Estados Unidos contra Polonia.

● **JARUZELSKI CON EL CONTROL**

BONN, 21 (AFP).— El general Jaruzelski controla la situación en Polonia y los soldados siguen volviendo a sus cuarteles, dijeron hoy aquí medios próximos a los servicios de inteligencia oestealemanes.

"El proceso de la vuelta a sus cuarteles de las tropas polacas iniciado hace una quincena de días continúa, indicó a la AFP una fuente solvente, de lo que conjeturamos que el general Jaruzelski domina la situación, con la consiguiente disminución de la tensión".

CRUCIAL MEDIACION DE LA IGLESIA ENTRE TRABAJADORES Y EL REGIMEN

VARSOVIA, 21 (UPI).— La poderosa Iglesia Católica de Polonia sigue adelante en su intento por reunir al régimen de la Ley Marcial y a la coalición sindical Solidaridad.

Un incremento en la actividad de la Iglesia Católica, en adelanto a la primera sesión la próxima semana del Parlamento bajo la Ley Marcial, se registró a los tres días de que el arzobispo primado Jozef Glemp denunció una vez más públicamente la rudeza del general Wojciech Jaruzelski.

Fuentes de la Iglesia dijeron que los arzobispos del país se reunieron urgentemente el martes y enviaron una carta a Jaruzelski y prepararon una carta pastoral para ser leída en congregaciones romano - católicas en las iglesias de toda la nación.

No fue divulgado el contenido de la carta, pero la reunión fue presidida por Glemp, quien el domingo volvió a criticar la campaña del gobierno de forzar a la renuncia a miembros de Solidaridad y de continuos arrestos de empleados.

La agencia noticiosa oficial PAP dijo que Glemp discutió hoy "diversos aspectos" de la situación con Edward Kowalczyk, primer ministro y dirigente del débil Partido Democrático unido a los comunistas en una coalición parlamentaria.

La reunión de Glemp - Kowalzcyk subrayó el interés de la Iglesia en su intento por establecerse como una influencia moderada durante la reunión del Parlamento para el lunes y martes en la que se espera que Jaruzelski dé su primer informe político desde la imposición de la Ley Marcial.

Sin embargo, ayer el gobierno enfatizó su sentir en el futuro de Solidaridad al reiterar el deseo del régimen de un regreso a las anteriores organizaciones laborales auspiciadas por el gobierno.

Mientras 80 personas permanecían en silencio en la Corte del distrito en Varsovia, tres trabajadores de una fábrica de tractores de Ursus eran sentenciados ayer hasta por tres años y medio de prisión por organizar huelgas contra la Ley Marcial en la fábrica, una plaza de Solidaridad.

Criminales con una Zaña Feroz

ROMA, 21 (DPA).— Los asesinos han mostrado, de manera brutal, su desprecio por su víctima. Anunciaron que un auto estacionado en una calle de Nápoles se hallaría el cadáver mutilado de un hombre.

Así se encontró hoy el cadáver, al que le faltaba la cabeza, las manos y el corazón. Estas partes se hallaban en una bolsa de plástico. En un cubo de basura se encontró una declaración de los asesinos, en la que acusan al muerto de haber participado en la cárcel, por encargo de un "clan" mafioso, en asesinatos de miembros de bandas rivales.

● **MASACRE**

"Allí donde no alcanza la justicia, os masacraremos a todos, porque sois una plaga y una vergüenza para Nápoles. Nuestra misión es arrancar de raíz esa podredumbre", se dice en ese escrito de los misteriosos individuos, que, según la policía, hay que buscarlos en los bajos fondos de Nápoles.

El Arsenal

Mostraron Armas Capturadas a la ETA

MADRID, 21 (AFP y ÉFE).— La lucha antiterrorista en España asestó un golpe de grandes proporciones a la organización vasca ETA Político - Militar (ETA-PM), al capturar la totalidad de su arsenal en una operación que se realizó sin ninguna efusión de sangre, destacó hoy en Madrid una fuente policial.

Después de una tregua que duró 10 meses, la ETA-PM había reiniciado los actos violentos el 29 de diciembre pasado —con el secuestro del doctor Julio Iglesias— operación que también concluyó con un aplastante fracaso.

En efecto, por primera vez en la historia de la organización autonomista vasca, la policía logró el domingo pasado liberar al doctor Iglesias en una acción cuya "perfección y limpieza" fueron destacadas con repetida satisfacción por el gobierno.

El operativo realizado hoy, durante el cual fue incautado "en su totalidad" el arsenal de la ETA-PM —cinco toneladas de armas—, tampoco dio lugar a ninguna efusión de sangre.

Caso Dozier

Italia: Razzia y Expulsión de Arabes

ROMA, 21 (UPI). — La policía italiana arrestó y expulsó a seis árabes, en una amplia investigación sobre posibles conexiones entre agencias extranjeras y las Brigadas Rojas secuestradoras del general norteamericano James L.Dozier.

Una llamada falsa a los periódicos italianos de anoche informando que habían matado a Dozier y que su cuerpo había sido arrojado en un automóvil, lanzó a la policía a una búsqueda de casa por casa en un sector cercano a Verona.

La policía detuvo ómnibus, taxis y otros vehículos en las carreteras en el sector norte de la ciudad, pero no encontró al desaparecido general.

Dozier, de 50 años, jefe administrativo de las fuerzas del sur de Europa de la OTAN, fue secuestrado de su residencia en Verona el 17 de diciembre por cuatro miembros del grupo Brigadas Rojas.

En Roma, las autoridades dijeron que los estudiantes extranjeros habían sido puestos bajo vigilancia.

Multa Record a Planta Atómica

WASHINGTON, 21 (EFE).— Las autoridades norteamericanas han impuesto una multa "record" por 550.000 dólares a la compañía dueña de una planta nuclear acusándola de violar regulaciones sobre la seguridad.

La "Comisión de Regulación Nuclear" dijo que la compañía "Boston Edison Co", colocó en su central nuclear "Pilgrim" (Massachusetts), equipos destinados a prevenir una explosión de hidrógeno en caso de sqbrecalentamiento del reactor,que no respondían a las normas establecidas.

Las autoridades también señalaron que la planta estuvo operada en setiembre "sin garantías adecuadas" de que las válvulas del sistema de enfriamiento de los dos reactores se hubieran cerrado automáticamente en caso de accidente.

Es la primera vez que la "Comisión de Regulación Nuclear" quiere imponer una multa tan cuantiosa a una planta nuclear.

'Watergate' a la Uruguaya

MONTEVIDEO, 21 (EFE). — Un micrófono oculto en la sala de sesiones de la "Federación Rural" en esta capital, puso en marcha un extraño caso de "Watergate" a la uruguaya, en el más poderoso gremio de productores agropecuarios

La policía investiga los motivos del espionaje descubierto el día en el cual se inauguraban las reuniones de la directiva del período 1982.

Simultáneamente, dos días después de realizada la denuncia en el Ministerio del Interior, la noticia, pese a un "pacto de silencio" entre los dirigentes gremiales y la policía, se filtró en los medios periodísticos que, con profusión de información y grandes titulares, desataron lo que puede culminar en un escándalo.

La "Federación Rural" se ha destacado en los últimos años por su oposición a los militares y sus duras críticas a la conducción económica del régimen.

Los dirigentes aseguran no tener la más mínima idea del origen del espionaje, pero aceptan que en las sesiones se tratan temas muy delicados.

Los hechos se comprobaron el pasado lunes, cuando un funcionario dudó del trabajo desarrollado en la caja de conexiones de los teléfonos por parte de dos presuntos funcionarios de la Telefónica Uruguaya (ANTEL).

El funcionario, que atendió a los técnicos telefónicos el día sábado, comunicó la novedad al presidente de la "Federación", Gonzalo Charino Milans.

MERCENARIOS EXTRANJEROS SERIAN LOS TERRIBLES ASESINOS DE MEXICO

CARACAS, 21 (ANSA).— "Mercenarios extranjeros en México", serían los ajusticiadores de doce hombres cuyos cadáveres fueron rescatados de un río en ese país. El hecho sería parte de una "cacería sangrienta de exiliados políticos", supone hoy el vespertino local "El Mundo".

El diario da cabida a un despacho recibido desde México por teléfono, el que además indica que entre las víctimas del presunto "escuadrón mercenario", podrían contarse ciudadanos venezolanos, colombianos y centroamericanos.

El comentario, ubicado en forma destacada bajo un título a toda página que reza: "Cacería sangrienta de exiliados políticos por mercenarios en México", agrega que las embajadas de Venezuela y Colombia en la capital mexicana dijeron no haber recibido comunicación de las autoridades, pidiendo ayuda para identificar a los cadáveres hallado en un río de desagüe del Tula, a ochenta kilómetros de esa capital.

Desde el momento del hallazgo de los cuerpos comenzaron a circular diferentes versiones sobre los asesinatos y los motivos que pudieron haberlos provocado, pero las autoridades en todo momento guardaron silencio.

CAJAS NEGRAS DE CATASTROFE YANQUI

WASHINGTON, 21 (DPA).— Buceadores recuperaron de las frías aguas del río Potomac en Washington las "cajas negras", con los registros de vuelo y las voces en la cabina de mando del Boeing 737 que hace una semana chocó contra un puente, muriendo 78 personas.

Las cajas, que al parecer se desprendieron de su lugar, en la cola del avión, por la fuerza de la colisión, fueron llevadas para su examen a la Oficina de Seguridad Aeronáutica de Estados Unidos.

Expertos creen que la causa del accidente fue una peligrosa formación de hielo en la nave, que le impidió tomar altura, chocando contra el puente de la calle 14 de Washington.

De los 79 ocupantes del avión de la compañía "Air Florida" sólo cinco fueron rescatados con vida, muriendo además otras cuatro personas que perecieron en sus automóviles cuando las ruedas del avión arrasaron el puente.

BATIENDO TODOS LOS RECORDS DE PUBLICO (Y DE RISAS)

JOSE MARRONE · GOGO ROJO · OSVALDO PACHECO · CARMEN BARBIERI · GUILLERMO NIMO

MOTIN EN KYALAMI Y

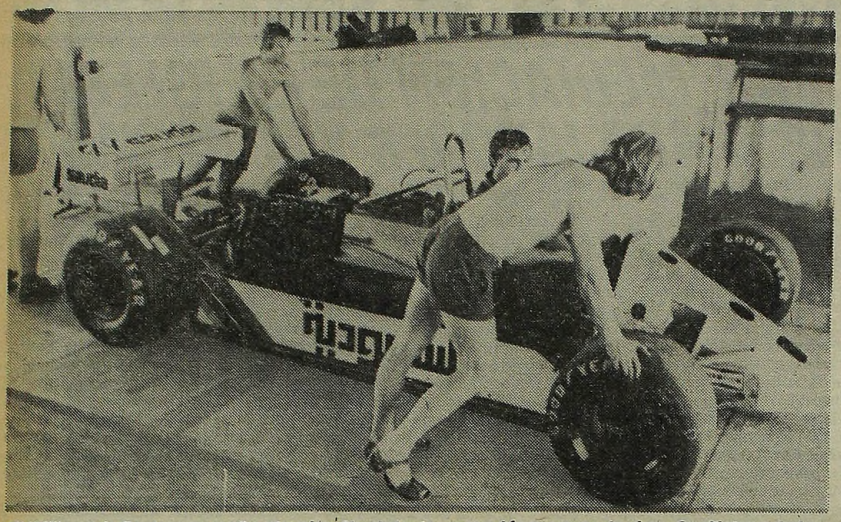

El Williams de Reutemann recibe atención. No obstante, se quedó con ganas de girar. Conflictos y dudas.

Didier Pironi explicando lo grave de la situación. Villeneuve solo escucha.

HAY PREPARATIVOS EN DETROIT

DETROIT, Michigan, 21 (AP).— El Consejo Municipal de esta ciudad ha autorizado la postergación de la repavimentación rutinaria de ciertas calles de Detroit, para canalizar los 800.000 dólares disponibles para tal fin en la repavimentación del circuito en que se correrá, en junio, el Gran Premio Renacimiento de Detroit.

La suma de 800.000 dólares equivale a casi una cuarta parte de los fondos disponibles anualmente para reparación rutinaria de calles, informó el ingeniero

La realización del Gran Premio de Detroit está prevista para los días 4, 5 y 6 de junio de este año.

Pivo te ando

UN VAGON DE PLATA A CORTIJO. La Federación Santiagueña de Básquetbol quiere tener a toda costa para el Campeonato Argentino de La Pampa al playmaker Miguel Alberto Cortijo. Para ello le habría ofrecido la suma de ocho millones de pesos, cantidad que se elevaría a diez millones, ya que un fuerte empresario de esa provincia pondría los dos millones que restan. El jugador aceptaría ese pedido y además sería autorizado por su club Ferro Carril Oeste para jugar por Santiago. Todavía falta definir cuándo se incorporará a los entrenamientos, pero se estima que sería un mes antes del torneo ya que la actividad que el mejor jugador argentino tuvo en 1981 fue muy agotadora y por eso se ha tomado unas largas vacaciones.

* * *

VILLANUEVA IRIA AL "LOBO". Gimnasia y Esgrima La Plata está tratando de reforzar su equipo. Al anunciado regreso del "Lepe" Guitart y de Kunkel, más la posibilidad de Rattones, se ha sumado en los últimos días el interés por el experimentado armador Claudio Villanueva, quien durante el oficial del año pasado jugó para San Lorenzo de Almagro, entidad que le quedó debiendo mucho dinero. El crack pertenece a Boca quien lo cedió a préstamo a los azulgrana, pero en la entidad de La Ribera no seguiría. Todo ello y como nos adelantara nuestro informante y amigo "Violín" creemos que el pase se puede concretar. La proposición de los mens sana es buena y el jugador aceptaría el ofrecimiento y sería el base de Gimnasia en 1982.

* * *

GUARANIES, NO AL MUNDIAL FEMENINO. Primero fue un rumor, pero luego llegó la confirmación de que la Federación Paraguaya desistía de la organización del Campeonato Mundial Femenino de 1983. Los motivos son varios: el primero y principal, el económico ya que las autoridades guaraníes no disponen de los fondos suficientes para "bancar" el torneo y segundo que deportivamente el equipo no cuenta con un mediano poderío como para jugar nada menos que un Mundial. Ahora la FIBA deberá resolver en qué lugar se realizará, siendo muy probable que tome la organización Perú.

* * *

BLACI, INACTIVO. Finalmente Gastón Blaci no jugará el Sudamericano Juvenil, pese a que ha evolucionado muy bien de la fractura en el cráneo, producto del accidente que sufrió con una moto en su ciudad natal, San Francisco. El básquetbol se ha terminado por lo menos durante 1982 para esta firme promesa. Su padre, quien quedó muy asustado decidió que por lo menos por un año cuelgue las zapatillas.

La Papa, Viento en Popa

Según un Médico Francés, Muchos Timoneles Utilizan Drogas

PARIS, 21 (AFP).— La drogadicción es un problema real, actual y que parece llegar a todas las disciplinas deportivas. Así se desprende luego del planteo efectuado por el médico y timonel francés Pierre English, quien señaló que **"sin establecer controles antidoping en las regatas oceánicas, tarde o temprano se producirán accidentes lamentables".**

Según manifestaciones de English, cuyo punto de vista es ampliamente compartido por el doctor Jean Francois Lemoine, también destacado timonel, **"es verosímil que muchos de los timoneles de las regatas en solitario, y aún en equipo, absorban drogas prohibidas en otros deportes, y varios de ellos lo admitieron en público".**

El timonel-médico recordó a continuación que **"la ingestión de esas drogas prohibidas es un peligro en el plano físico, y la interrupción del consumo conduce a un clásico cuadro de falta de atención".**

En uno de sus conceptos más frontales y directos para abordar este problema, sostiene que **"el consumo de esas drogas puede probar algunos gruesos errores que suelen cometer los timoneles más experimentados al término de las regatas".**

Sin embargo, English y Lemoine coinciden en afirmar que los botiquines de los veleros de regata deben tener algunos productos estimulantes y calmantes, pero que "el objetivo es convencer a timoneles y tripulantes que deben dejar la droga para los casos realmente extremos, y establecer una autodisciplina suficiente para impedir el naufragio de nuestro deporte".

English tiene amplia experiencia en regatas internacionales, actividad que comenzó al embarcarse como médico a bordo del velero "Pen Duick", de Erik Tabarlay y en el Triángulo Atlántico.

● VUELTA AL MUNDO

MAR DEL PLATA, 21 (De nuestro corresponsal).— El yate francés "Euromarche", timoneado por Erik Tabarlay, completó la tercera etapa de la Regata Vuelta al Mundo y quedó en segundo lugar en la general. Primero se encuentra el yate "Ceramco", de Nueva Zelandia y tercero "Flyer", de Holanda.

MEXICO, CONVULSIONADO POR EL DEBUT DE CLERC

MEXICO, SF, 21 (AFP).— Con gran expectación es aguardada hoy la presentación del argentino José Luis Clerc, jugador Nº 1 de su país, en el Torneo Internacional de Tenis de México, primera etapa del circuito de la World Campionship Tennis (WCT). El jugador sudamericano, ubicado quinto en la clasificación de la ATP, enfrentará al polaco Wojtek Fibak, quien encabeza el ranking de su país.

José Luis Clerc ha sido nominado cabeza de serie Nº 1 en este torneo y todo hace prever que su rival de hoy, de gran experiencia, exigirá al máximo al argentino.

Las armas más poderosas del tenista sudamericano en sus poderosos y profundos drives cruzados, así como también sus saques, peligrosos en el tipo de piso semirápido que se está utilizando, mientras que Fibak se caracteriza por la excelencia de su volea y la firmeza en su trabajo desde la base. Estas características tan diferentes, hacen prever una lucha de gran interés. El ganador enfrentará a Manson (EE.UU.).

● JORNADA INAUGURAL

En la jornada inaugural se produjo la primera gran sorpresa del campeonato, cuando el estadounidense Tony Giammalva derrotó, en un cotejo intenso y prolongado, al australiano Peter McNamara, segundo preclasificado, a quien superó por 6-4, 6-7 (8-10) y 7-6 (7-5).

Con este triunfo, Giammalva avanzó a los cuartos de final. En ellos, tendrá como rival al australiano Paul McNamee, quien en la jornada inicial se impuso al estadounidense Ftiz Buehning por 6-4 y 6-4.

En el último encuentro de esta primera jornada, el estadounidense Bruce Manson derrotó a su compatriota Nike Cahill por 6-3 y 6-4, debiendo jugar ahora en cuartos de final con el argentino Clerc.

● VICTORIAS ARGENTINAS

LIMA, 21 (EFE).— Los argentinos Marcelino Bibilone y Cecilia Percovich conquistaron sendas victorias en la primera ronda del Inka Bowl, tradicional torneo de tenis para juveniles que se está jugando en esta capital y que integra el Circuito Mundial Juvenil de Tenis. Bibilone superó al colombiano Martín Landerau por 6-2 y 6-4, y Percovich a la peruana Catherina Cúneo por 6-1 y 6-4.

EN PLENA JUVENTUD, SE FUE UN GRANDE

BRUSELAS, 21 (AFP).— El ciclista profesional belga Maro Demeyer murió en su domicilio de Merelbeke, en las afueras de esta ciudad, a raíz de una crisis cardiaca, anunció Albert de Kimpe, director deportivo del equipo Splendor. El vencedor de la clásica París - Roubaix en 1976 había visitado pocas horas antes de morir, a Kimpe, para ponerse de acuerdo sobre el programa a cumplir en la próxima temporada sin que nada hiciera sospechar el fatal desenlace.

El fallecimiento de Demeyer, de solo 31 años, ha causado gran estupor y asombro en los medios deportivos belgas, donde se considera como prematura e inesperada la muerte del ciclista.

SANCION PARA "LOLE"

LA CARRERA FUE POSTERGADA POR 8 DIAS Y LA FISA RETIRO SUS LICENCIAS DEPORTIVAS A LOS PILOTOS

Telefotos de Carlos Ruesta, Enviado Especial

JOHANNESBURGO, 21 (Enviado especial).— El Gran Premio de Sudáfrica de Fórmula 1 fue suspendido hasta el 30 del corriente, como consecuencia de un verdadero motín de los pilotos participantes, quienes se negaron a aceptar algunas cláusulas relativas al otorgamiento de sus "superlicencias" deportivas impuestas por la Federación Internacional del Deporte Automovilístico (FISA).

Un informe del Colegio de Comisarios Deportivos actuantes en la carrera, entre quienes se halla el argentino Rafael Sierra, indicó que **"la prueba queda postergada por ocho días y quedan suspendidas indefinidamente las licencias deportivas de todos los pilotos que hoy se negaron a participar en las pruebas de clasificación, todo ello como resultante de la aplicación del artículo 141 del Código Deportivo".**

La nómina completa de los volantes inhabilitados es ésta: **Nelson Piquet, Riccardo Patrese, Michele Alboreto, Slim Borgudd, Carlos Reutemann, Keijo Rosberg, Niki Lauda, John Watson, Eliseo Salazar, Manfred Winkelhock, Elio De Angelis, Nigel Mansell, Roberto Guerrero, Alain Prost, René Arnoux, Jochen Mass, Raúl Boesel, Chico Serra, Bruno Giacomelli, Andrea De Cesaris, Eddie Cheever, Jacques Laffite, Gilles Villeneuve, Didier Pironi, Patrick Tambay, Mauro Baldi, Jean-Pierre Jarier, Riccardo Paletti, Derek Daly, Teo Fabi y Derek Warwick.**

Las febriles negociones que comenzaron anoche entre los pilotos y la Federación Internacional, se extendieron durante toda la mañana de hoy. Se trataba de que no entraran en vigencia algunas cláusulas nuevas que obligaban a los pilotos a declarar oficialmente todos los detalles de sus contratos con los equipos y dejaba a estos últimos en condiciones de negociar libremente sus pases (como los de los jugadores de fútbol) sin que les correspondiera más que un porcentaje sobre el monto de las transferencias.

● LAS TRATATIVAS

Esta mañana los pilotos no concurrieron al circuito y se "autosecuestraron" en un omnibus estacionado en algún punto de la carretera que va desde Johannesburgo a Kyalami, mientras que Pironi se dirigió al autódromo para continuar las tratativas. Tras una nueva reunión con Balestre, Pironi expresó que la ausencia de los volantes se debía al deseo de que nadie sufriera presiones por parte de los directores de los equipos.

Superada ya la hora en que debieran haber finalizado los entrenamientos y la primera sesión clasificatoria, se indicó que toda posibilidad de que los F-1 salieran a la pista estaba agotada y continuaban las negociaciones para que mañana se pudiera clasificar y se corriera el sábado.

Pasadas las 15, cuando había vencido el último plazo concedido por los organizadores para que los pilotos se presentaran a competir, quedó firme que hoy no habría ninguna actividad de la Fórmula 1 en Kyalami, pero continuaron las negociaciones tendientes a que mañana se cumpla una única sesión de entrenamientos y clasificación, para correr el sábado, de acuerdo con lo previsto.

Pero cuando todo hacía suponer que, más allá de las reiteradas idas y venidas, el conflicto quedaría finalmente superado, el Colegio de Comisarios Deportivos de la prueba, tras una nueva reunión con Didier Pironi, decidió postergar la realización del Gran Premio de Sudáfrica para el sábado 30 y, además, retirar las licencias a todos los pilotos que se negaron a clasificar, por tiempo indefinido.

ECCLESTONE: "SON UNOS GANGSTERS"

JOHANNESBURGO, 21 (Enviado especial). — Bernard Ecclestone, presidente de la Asociación de Constructores de Fórmula 1 (FOCA), manifestó hoy aquí que **"la solución de este conflicto es, simplemente, no seguir hablando con estos pilotos, que ya nos tienen cansados con sus pedidos, y llamar urgentemente a otros volantes de Fórmula 2 y Fórmula 3 para que tripulen nuestras máquinas".**

Ecclestone, que a la vez es propietario del equipo Brabham, en el que milita el campeón mundial Nelson Piquet, hizo estas manifestaciones al periodismo mientras las autoridades de la Federación Mundial seguían con sus tratativas para hallar una solución.

El presidente de la FOCA expresó que **"el único problema que se nos presenta es el tiempo, ya que estamos muy encima de la carrera.**

Consultado sobre si creía que el público demostraría el mismo interés por las carreras de Fórmula 1 aún con la ausencia de valores consagrados como Lauda, Reutemann, Laffite, Watson, Prost y el resto, incluyendo a sus pilotos Piquet y Patrese, Ecclestone dijo: **"Actualmente las pruebas de Fórmula 1 las deciden los autos. Si las pruebas son parejas, no veo por qué deberían interesar menos, ya que da lo mismo que maneje Juan o Pedro. Lo lamentable es que durante años hemos creído entregar nuestras valiosas máquinas a pilotos que lo merecían, pero al fin y al cabo han revelado ser solamente un grupo de gangsters que trata de extorsionarnos a nosotros y, lo que es peor, a la Federación Internacional. Si por mí fuera, ya mismo pondría punto final a toda tratativa con ellos y los mandaría de vuelta a sus casas".**

MANSILLA YA ESTA CASI EN EL AVION

Otro piloto argentino partirá próximamente hacia Europa con el fin de participar en competencias internacionales automovilísticas. Se trata del joven piloto Enrique Mansilla, quien intervendrá en el circuito de la Fórmula 3 como conductor de las máquinas del equipo West Surrey Engineering Racing, habiéndose previsto que corra un chasis Ralt RT3.

Esta es una gran oportunidad que se le presenta a este joven piloto, oriundo de Lanús, quien tiene la gran esperanza y posibilidad de cumplir una buena campaña y así proyectarse en el futuro inmediato a la poderosa Fórmula 1, punto de mira de todos los corredores de automovilismo.

Enrique Mansilla tiene previsto debutar el 7 de marzo en el circuito inglés de Silverstone, partiendo posiblemente a mediados de febrero hacia el Viejo Continente.

Por tal motivo, y con el fin de ampliar y clarificar todos los detalles relativos a su gira deportiva, hoy a las 19.30 en la sede central del Automóvil Club Argentino, se realizará una conferencia de prensa.

Las primeras pruebas en las cuales intervendrá serán éstas: 7 de marzo, Silverstone; 14, Thruxton: 20-21- Silverstone; 12-13 de abril, Thruxton; 25, Mallory Park; 2 de mayo, Snetterton; 22, Mónaco; 31, Silverstone; 12-14 de junio, Silverstone; 20, Cadwell Park; y 27, Silverstone.

NUEVO CAMPEONATO REALIZA EL CODASUR

La Confederación Deportiva Automovilística Sudamericana —más conocida por las siglas CODASUR— decidió instituir un campeonato continental de Fórmula 2 y anunció que la primera carrera que realizará se disputará el 14 de marzo en Punta del Este (Uruguay). Dicha información fue suministrada por el presidente de la referida entidad, el ingeniero argentino Rafael Sierra.

Según lo que se pudo saber, el certamen sudamericano de Fórmula 2 constará en esta primera edición de solo 3 carreras, la segunda de las cuales tendrá lugar en la ciudad brasileña de Porto Alegre, en el venidero mes de mayo. De acuerdo con los proyectos que se tienen en mente, la tercera prueba se desarrollará en la Argentina, en una fecha que todavía queda por decidirse.

De acuerdo con las decisiones que fueron adoptadas por la CODASUR en su reciente asamblea en Santiago de Chile, quedó confirmado por la citada fuente oficial que quedó definitivamente incorporado el karting a las competencias sudamericanas.

El referido organismo del automovilismo formó una comisión que propondrá las actividades y calendarios que asumirá la nueva especialidad incorporada. Por tal razón se designó como presidente, al chileno Sergio Santander.

Para finalizar con la información emitida por la CODASUR hay que recordar que fue aumentado a 3 años el mandato de sus autoridades.

PELIGRA EL MUNDIAL DE BASQUETBOL MASCULINO

BOGOTA, 21 (DPA).— El Comité Ejecutivo de la organización del IX Campeonato mundial de Básquetbol Masculino, renunciaría en pleno este sábado si la federación colombiana de este deporte no modifica sus puntos de vista consignados en una resolución que fija una cuota de cerca de 25 mil dólares a las ciudades subsedes del torneo que se debe celebrar en agosto de este año.

Las subsedes designadas por el Comité Organizador, son Medellín, Bogotá, Bucaramanga y Cúcuta. En la ciudad de Cali se jugará la ronda semifinal y la final.

Los miembros del Comité se mostraron solidarios con su presidente Jorge Herrera Barona, quien ayer anunció que presentaría la renuncia de su cargo ante lo que llamó **"presiones de la Federación".**

Por su parte el arquitecto Hermando Botero O'Byrne, secretacio general del Comité Organizador, manifestó al ser consultado sobre la crisis. **"Lo único que se puede afirmar a los medios de información es que no hay renuncias escritas, pero si en la reunión del próximo sábado las cosas no han cambiado, no solo va a renunciar el director sino todo el equipo de trabajo que ya estaba funcionando".**

Cabe consignar que estos hechos han provocado un marcado interés en los medios deportivos locales y se aguarda ahora con gran expectativa la reunión clave del próximo sábado.

LOS ALEMANES SACARON ABONO EN MONTECARLO

MONTECARLO, 21 (ANSA y DPA).— al volante de un Opel Ascona 400, el binomio alemán compuesto por Wlatre Rohrl y Christian Geistdorfer, mantienen la primera colocación en la clasificación general del Rally Internacional Automovilístico de Montecarlo.

La pareja germana, que no perdió la punta en todo el recorrido común realizado durante la noche, tenía al pasar por el puesto de neutralización, de Vals-Les-Bains, una ventaja de 2'37" sobre sus más inmediatos perseguidores, la dupla compuesta por el finlandés Hannu Mikkola y el sueco Arne Hertz, tripulantes de un Audi Quattro.

En tercer lugar se ubicaron los franceses Guy Frequelin y Jean Fauchille, que están compitiendo con buen ritmo al comando de un Porsche SC, a 3'01" del Opel que encabeza las posiciones.

Lo que caracterizó a este rally hasta ahora, el buen tiempo, ha pasado a ser un recuerdo ya que el invierno europeo empieza a pintarse tal cual es, desmejorando las zonas en las que se está corriendo.

De este modo las posibilidades de Mikkola, un piloto acostumbrado a conducir en las más difíciles condiciones y con vasta experiencia en este tipo de pruebas, se ven acrecentadas.

Los intentos de ataque del finlandés, favorito antes de largarse el rally que culminará el viernes próximo, se vieron frenados en un primer momento por la falta de hielo y nieve en los caminos de los Alpes, que es —paradójicamente— donde Mikkola mejor se desenvuelve.

Pero el piloto del Audi Quattro, en gran levantada, descontó distancias debiéndose esto no solo a su habilidad y pericia conductiva sino a que Rohrl se equivocó en la elección de los neumáticos para su auto.

Lo cierto es que ambos pilotos —separados por 1'45" —se están ya preparando para afrontar la última etapa de 600 kilómetros y 10 pruebas especiales, para dirimir quién es el vencedor de este rally, que es la primera prueba puntable para el campeonato.

Lo espectacular de este duelo entre grandes está dado por lo complicado del tramo a recorrer, que por disputarse en la noche del jueves al viernes, se denomina "la noche de los cuchillos largos".

EPIDEMIA EN JAPON: HAY "MARADONITIS"

Boca fue a Tokio a Despedirse y por Diego Anuncian un Record

Telefotos de Pablo Fornells, Enviado Especial

TOKIO, 21 (Enviado especial).— El desafío de Boca sigue su curso. Toda la delegación del equipo argentino viajó —transportada en el avance de la tecnología japonesa que ofrece el maravilloso "Tren Bala"— a esta ciudad capital, donde tiene programado disputar su sexto partido en la dilatada gira que viene desarrollando por Centroamérica y Oriente.

Después de soportar 3 horas y media sobre el vertiginoso convoy, los integrantes de Boca llegaron muy fatigados, razón por la cual tomaron un reparador descanso apenas desempacaron sus pertenencias y ordenaron un poco las habitaciones que les tocará habitar durante unos días.

Como se sabe, el conjunto que dirige técnicamente Vladislao Cap disputó 5 partidos, de los cuales ganó 4 y empató el restante. El equipo se encuentra invicto, pero hay que considerar que la única igualdad que ostenta en su gira triunfal fue justamente contra el representativo japonés donde no se pudieron sacar ventajas y terminaron 1-1.

El enfrentamiento está dispuesto para el domingo —a primera hora argentina— y en esta oportunidad Boca tendrá que vérselas nuevamente con el seleccionado mayor de los japoneses que ahora más que nunca extremará sus esfuerzos para que los auriazules dejen su invicto en la capital oriental.

El último triunfo logrado por el equipo de Maradona en el estadio Comunal de Kobe —ante el seleccionado "B" de Japón— tuvo una tremenda repercusión por parte de la mayoría de los medios periodísticos que destacaron además la excelente labor del número "10" argentino. Maradona acaparó los titulares de la prensa. El representativo secundario de los nipones había comenzado ganando 2-0 y con 3 jugadas geniales de Diego Maradona el resultado quedó revertido (2 de ellas fueron goles del mismo jugador y el restante de Gareca) ante el aplauso pletórico de 15 mil espectadores que aplaudieron hasta el cansancio el paso de Boca por Kobe.

De acuerdo con el clima que se ha creado en derredor de este encuentro, es muy factible que el próximo domingo se batan todos los records de recaudaciones en las canchas niponas. Primero por el magnetismo que ha adquirido el equipo de Maradona en estas latitudes, segundo porque el seleccionado japonés le hizo mucha fuerza en el partido anterior y es la gran oportunidad de demostrarle a su afición que el fútbol nacional está en franca mejoría y tercero porque ésta es la última presentación que realizará Boca en la gira que viene desarrollando.

Ni bien concluya el encuentro los "xeneizes" ya tienen programado embarcar en un avión de una conocida línea privada con rumbo a Guatemala donde realizarán un petit-torneo triangular junto al seleccionado local y al otrora poderoso Santos de San Pablo.

Ya las energías boquenses han comenzado a flaquear y son muchos lo integrantes del plantel que además de estar saturados físicamente, empezaron a sentir nostalgias de su terruño.

Mouzo y el "Toro" Quintieri pasean por Tokio. Compraron regalos.

Apenas llegados de Kobe, los boquenses "hacen" ocio en el hotel.

PANORAMA

ROSARIO CENTRAL: [illegible] juega en Gimnasia y Esgr[illegible] año a formar parte del co[illegible] presidente, escribano Vict[illegible] años más y el quinto en [illegible] conversaciones con la enti[illegible] cuentra realizando la preten[illegible] ba.

GUARANI ANTONIO FR[illegible] nica de Nelson Pedro Chabe[illegible] tra en Posadas, Misiones, [illegible] cia, el primer equipo de Gu[illegible] preparativos para intervenir[illegible] La pretemporada se lleva a [illegible] Tacurú Country Club.

QUILMES: El presidente [illegible] José Algañaraz, señaló que [illegible] en contratar al arquero de B[illegible] ex arquero de Gimnasia, Ar[illegible]

CENTRAL CORDOBA: El [illegible] estaría a punto de arreglar [illegible]

SAN TELMO: La institució[illegible] mo por un año del marcador [illegible] volonta y al volante Vicen[illegible]

DEFENSORES UNIDOS: [illegible] do un equipo competitivo [illegible] fin están colaborando los [illegible] mucho entusiasmo. En las [illegible] trato Mecca, Ibarra, Barr[illegible] Rodríguez, Ponce y el pun[illegible] dola Mendoza. El profesor [illegible] zarán la pretemporada —[illegible] chú, Entre Ríos.

ALMAGRO: Ya estampa[illegible] ex Merlo, Caputo, Castro [illegible]

LANUS: Luego de una re[illegible] gada la institución adquir[illegible] trodelantero Daniel Pérez [illegible] Rosario y el año pasado estuvo [illegible]

LOS ANDES: Contrató a pu[illegible] te Rubén Pérez, ex Central y [illegible] tro, centrodelantero, ex Ledes[illegible] de punta Victor Martínez, ex [illegible]

BANFIELD: En las próxim[illegible] de primera línea. Los arquer[illegible] glioni y Buitrago.

TEMPERLEY: Arregló con[illegible] porada, el marcador central [illegible] lo hará el "León" Espósito. M[illegible] nabé Palacios.

EL PORVENIR: Están en t[illegible] tero Jorge Fernández. Mañana [illegible] servirse en la sede social, a [illegible] colaboran con el club.

INSTITUTO: En partido [illegible] Grande, le ganó 2-0 a Platens[illegible]

TALLERES: Adquirió a pr[illegible] año, al arquero Gómez, per[illegible] nior.

TALLERES: La institución [illegible] adquirió a Héctor López, y C[illegible] perley. En materia de obras [illegible] po de juego y las cabinas de t[illegible]

¡EL ULTIMO ADIOS!

Junín, su Ciudad Natal, Despidió a Zubeldía

JUNIN, 21 (De nuestro corresponsal).— La misma Ruta 7 que hace varios años recorrió para iniciar su periplo de triunfos y halagos en el plano deportivo y humano, ahora fue mudo testigo del retorno fatal. Los restos mortales de Osvaldo Juan Zubeldía desandaron los kilómetros que separan La Plata de Junín, su querida y siempre recordada ciudad natal, que será finalmente su última morada.

Cuando la caravana que acompañaba los restos de Zubeldía ingresó a Junín, y luego de pasar ante la Intendencia Municipal y recalar finalmente en la capilla ardiente que se erigió en la Asociación Mutual de Supervisores Ferroviarios, gran cantidad de público se encontraba aguardando expectante.

Allí, en esa capilla ardiente levantada en memoria de ese gran hijo de Junín, desfilaron representantes de asociaciones, entidades y todo el pueblo en general. Todos con el fin de hacer público el pesar que les embargaba por la muerte del coterráneo.

El cortejo arribó a la ciudad de Junín encabezado por dos automóviles de la policía bonaerense. Pocos metros detrás, circulaba la ambulancia en la cual iban los restos del desaparecido DT de Estudiantes.

Zubeldía siempre había querido mucho a su tierra natal. Quizás por eso es que en tantas oportunidades había dicho, cuando se presentaba la ocasión, "Cuando me llegue la última hora, yo quiero morir en Junín". Pero no fue así. Falleció a miles de kilómetros de su pueblo querido. Pero él ni tuvo tiempo de darse cuenta de ello.

Ahora su deseo, aunque más no sea en parte, se está cumpliendo tal cual lo anhelaba. Porque sus restos mortales descansarán, a partir de hoy, en su querida Junín, esa ciudad que hace años lo viera partir con muchos sueños y esperanzas, y que ahora lo recibe para cobijarlo eternamente.

● TALLERES vs. UNION

CORDOBA, 21 (De nuestro corresponsal).— Finalmente, y a pesar del anuncio de que se jugaría a puertas cerradas, Talleres y Unión San Vicente jugaron ayer un partido amistoso, ante numerosos espectadores, que finalizó igualado en un tanto. Fueron goleadores Barbero (T) y Corro.

Los equipos alinearon así: **Talleres:** Quiroga; Carabelli, Galván, Oviedo, Ocaño; Ludueña, Artico y Bianco; González, Barbero y Coleoni. **Unión:** Stobbia; Leal, Carranza, Subassey y Tapiero; Lorandin, Griguol y Corro; Bonifazzi, Díaz y Bernio.

● GOLEADA DEL GIJON

GIJON, 21 (EFE).— El argentino Ferrero, autor de dos goles, fue la figura fundamental para que el Gijón se impusiera al Valencia por el abultado score de 6 a 1, en el partido de ida de la final de la Copa del Rey, que se llevó a cabo en campo asturiano.

ULTIMATUM

En nuestra edición de la víspera hicimos referencia a los motivos que se habían suscitado en San Lorenzo y que obligaron a las nuevas autoridades a postergar la asunción de sus funciones en la conducción del club de Boedo.

Y entre esos motivos, surgía el nombre de alguien que siempre es noticia: Juan Carlos Lorenzo se convertía en el epicentro de la discordia.

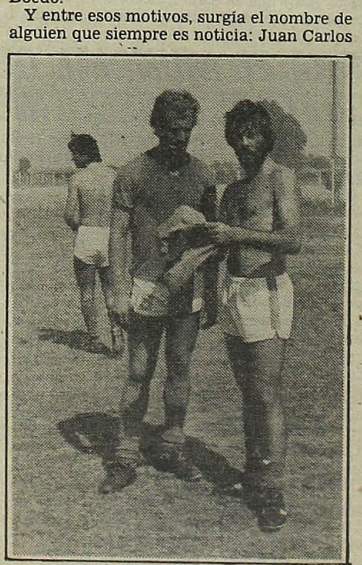

Biain y Alonso, en los planes de Boedo.

Por tal motivo, fuimos a la ciudad deportiva, donde el plantel "santo" trabaja diariamente en doble turno y requerimos su opinión sobre el particular.

"Yo no influí para nada en la postergación. Si lo trasladaron para la otra semana, será porque están buscando el respaldo económico que se necesita y que además es indispensable para que San Lorenzo inicie una nueva campaña tanto en lo institucional como en lo deportivo. Eso sí, les hice saber a los dirigentes que necesitaba todo un equipo, es decir once jugadores nuevos y no exagero. El campeonato de la 'B' es muy difícil y si se desea ascender hay que tener buenos refuerzos. Del plantel del año pasado, solo quedaron Mendoza, Cousillas, Verdecchia, Quinteros, Insúa y Perazzo y algunos chicos como Barrera, Jorge Rinaldi y Milano. El resto fue devuelto a su club, puesto que no se hizo la opción por ninguno. Además se vendió a Osvaldo Rinaldi a Loma Negra".

"Hasta el momento me consiguieron muy pocos elementos y con los que tengo no se puede afrontar un campeonato. Por eso ya tomé la determinación. Estoy decidido a irme de San Lorenzo si no me consiguen jugadores. Les di plazo hasta el martes, de lo contrario me voy".

Claro, hacía falta escuchar la otra campana. La de los directivos. Y el doctor Héctor Habib, quien decidió con un grupo de personas afrontar un compromiso muy difícil, también dio su versión que sirve para aclarar un poco este panorama nada "santo".

"No asumimos el martes pasado porque

EL VERANO

lante Mario Videla, quien
de Mendoza, pasaria este
to rosarino. Al respecto, el
sco—fue reelegido por tres
a consecutiva— mantiene
mendocina. Central se en-
orada en la Cumbre, Córdo-

CO: Bajo la dirección téc-
ien desde ayer se encuen-
o de hacer uso de su licen-
ni viene intensificando sus
uevamente en el Nacional.
bo en las instalaciones del

la Subcomisión de Fútbo,
institución está interesada
a, Hugo Gatti y también al
nio Mercuri.
eterano, Edgardo Andrada,
ingreso a la institución.
adquirió el pase a préstа-
punta, ex All Boys, Bona-
runetti.

ZARATE: Están forman-
lograr el ascenso. Con ese
erciantes de la zona. hay
imas horas firmarán con-
turión, Almeida, Ricardo
zquierdo, Cristóbal Espín-
esto Díaz señaló que reali-
semana— en Gualeguay-

a firma el volante Ortega,
os Santos y Rego.
que duró hasta la madru-
forma definitiva, al cen-
militó en Argentino de
a préstamo en Unión.

stamo por un año al volan-
argentinos; Fernando Cas-
ena y Central, y al marcador
Mario River.
horas firmará un puntero
serán Buttice, Daniel Ba-

ciones por la presente tem-
an Carlos Piris y esta noche
ñana firmará contrato Ber-

tativas con el centrodelan-
agasajarán, con un asado a
s jubilados y vitalicios que

nistoso, jugado en Huerta

tamo, por el término de un
eciente a General Paz Ju-

de Remedios de Escalada
eva, ex jugadores de Tem-
está refaccionando el cam-
nsmisión.

RIVER-RACING: DIEZ EN CATCH, CERO EN FUTBOL

Pálido Empate en Partido Deslucido Donde Abundó la Mala Intención

MAR DEL PLATA, 21 (De nuestro corresponsal).— **Menos fútbol, todo. River y Racing empataron cero a cero en el segundo partido de la Copa de Oro que se disputa en esta ciudad. Hubo patadas y manoseos a granel. Intentó un poco más Racing, en la zurda de Caldeiro. Pegó más River, en la irascibilidad de Passarella y Gallego, los que al parecer tienen permiso permanente para apelar al juego brusco. Busca miró varias veces cómo el juego fuerte y mal intencionado era el común denominador del partido. Atinó a sacar un par de amarillas cuando los hombres de Racing reaccionaron. Y todo terminó entre protestas y manoseos. Racing tuvo más la pelota, pero arriesgó poco. Dos o tres oportunidades frente a Fillol, mal definidas. River creció en el complemento, cuando Kempes corrió, luchó y empujó. Pero tampoco alcanzó. Fue tal la mediocridad que Gordon (ingresó en el segundo tiempo) se perdió un gol increíble muy poco antes del final. Era más difícil errarlo que hacerlo. Pero Gordon lo erró. Y claro: al gol también le dio vergüenza y prefirió no participar de este pobre partido.**

De arranque sorprende Racing. Un tiro libre de Van Tuyne es desviado apenas por Fillol. Después, la "Academia" se entretuvo con la pelota. Caldeiro mostraba su habilidad, pero no tenía compañía para darle positivismo a sus iniquietudes. Van Tuyne fue quien más pelotas robó en el medio y por eso Racing se insinuó como mejor. River esperaba. Cuando tenía la pelota hacía siete u ocho toques en menos de diez metros. Por eso no llegaba y por eso Vivalda pasaba una noche por demás tranquila. El primer tiempo se fue sin pena ni gloria. Kempes desaprovechó la oportunidad más clara al rematar por sobre el travesaño desde inmejorable posición. Fue lo mejor de un River que pareció estar jugando por los puntos, cuidando que no le hagan un gol, esperando un milagro de contraataque.

El segundo tiempo fue tétrico. Abundaron las patadas, y la mala intensión. Cuando Caldeiro, Villarroel o Leiva intentaban crear, caían al piso. Passarella y Gallego se encargaban de que no llegaran a destino. Reaccionó Racing y después el que caía era Kempes. Nada de fútbol en los últimos 45 minutos. River no tenía con quién llegar y cuando se fue Bulleri, la entrada de Merlo no aportó nada positivo. Aunque "Mostaza" llegó arriba, el equipo millonario no tenía orden y Racing colaboraba para que la pelota recorriera el rectángulo de juego sin destino fijo. Antes del esperado final, Gordon quedó solo frente a Vivalda, pero no tuvo la suficiente frialdad para definir. Tiró muy mal y tardíamente ya que esperó el cierre del arquero y de Ferrero. Hubiera sido injusto porque ninguno de los dos merecía el triunfo.

RIVER 0

Fillol; Saporiti, Tarantini, (30 m ST De los Santos), Passarella y Olarticoechea; Bulleri (15m. ST Merlo) Gallego y Commisso; Tévez (15m. ST Gordona) Kempes y Vieta. DT: Di Stéfano.

RACING 0

Vivalda; Veloso, Hirchsfeld, Leroyer (26m PT Ferrero) y Osvaldo Pérez; Van Tuyne (16 m. ST Bordon), Caldeiro y Villarroel; Leiva, Alarcón y Scalise (26 m. ST Rodríguez.) DT: Pastoriza.

Arbitro: Busca (mal. Permitió demasiado el juego fuerte.)

Cancha: Estadio Mar del Plata.

Recaudación: $ 947.462.000.

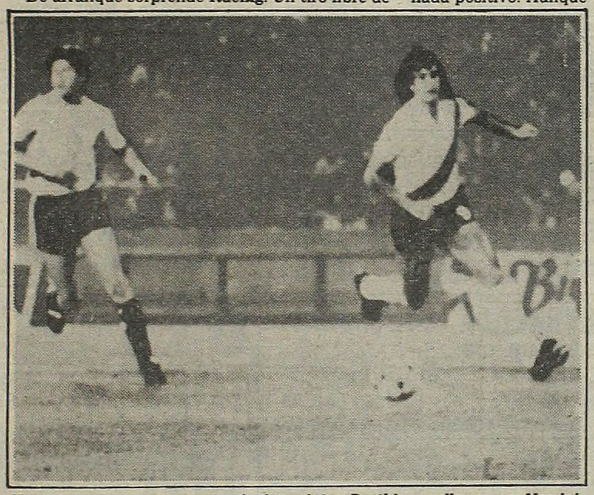

Kempes corre en procura de la pelota. Partido mediocre en Mardel.

Caldeiro enfrenta a Tarantini. Bulleri se acerca. No pasará nada.

DE LORENZO

...os faltaba arreglar algunas cosas. Algunas de ellas relacionadas con el fútbol. En las últimas horas se llegó a un acuerdo con el marcador de punta Héctor López, quien fue ...ra dejado libre por River. La incorporación ...es a préstamo hasta fin de año por 22.000 ...ólares. La opción la tenemos nosotros y ...uesta 80.000 dólares. También hemos salda-do una deuda que se mantenía con el club San Telmo por el préstamo de Luis Martínez, con la cesión de 200 tablones que cubren la deuda de 1.500 millones de pesos viejos y que serán utilizados por ese club para construir una nueva tribuna. Esperamos concretar la incorporación de algunos jugadores más. »

Lorenzo da indicaciones antes de comenzar la practica. Su futuro, incierto.

EN GESELL TALLA VELEZ: ÑULS CAYO EN SUS GARRAS

VILLA GESELL, 21 (De nuestro corresponsal).— Con una merecida victoria conseguida por 2 - 0 ante Newell's, Vélez continúa punteando el cuadrangular al haber logrado el segundo triunfo consecutivo. Los goles fueron marcados por Comas y Scigliano, que fueron quienes pusieron justicia en las cifras.

Vélez mejor estructurado en el planteo que expuso sobre el terreno fue sumando méritos en su favor al ir generando situaciones de peligro frente al arco de Newell's que, por lo demostrado, evidenció un mal estado físico.

Los rosarinos después de los primeros 30 minutos equipararon las acciones recurriendo al juego fuerte que por un tiempo intimidó a algunos jugadores velezanos. Pero finalmente se impuso la supremacía expuesta por la gente de Liniers que llegó a la red por medio de Comas y Scigliano, como premiando las tareas de los dos jugadores que más habían hecho por el espectáculo.

El público que se dio cita en el estadio de Villa Gesell no respondió a las expectativas que tenían los organizadores del torneo, ya que las graderías mostraban pocos aficionados presenciando el encuentro.

El mal estado del campo, que obstaculiza preponderamente el desarrollo de un juego vistoso, más la falta de seriedad que se evidenció en un primer instante cuando no se cumplió con lo prometido a los árbitros que llegaran enviados por el Colegio fueron generando un desinterés que se hizo evidente a la hora de sumar el dinero recaudado.

DESPUES DEL ASADO, DEFINIR

SANTA CRUZ DE LA SIERRA, 21 (De nuestro enviado especial Alberto Sigüenza).— Tras la tranquilidad que se vivió en la fecha libre de ayer, que sirvió para que el intendente municipal de Santa Cruz de la Sierra ofreciera un asado ("churrasco" tal como se dice aquí en Bolivia) a las delegaciones que compiten en este torneo, equipos argentinos y bolivianos se preparan para tratar de asegurar su clasificación para las rondas finales.

Es que tanto River Plate, Trinidad y Tahuichi, serios candidatos para la obtención de este segundo Torneo Sudamericano de Fútbol Infantil, velaba sus armas para los compromisos que en la triple jornada de hoy tendrán frente a Palmeiras, Cerro Porteño y Nacional, respectivamente. Venciendo los tres estarían en las finales. No obstante su buen juego, los chicos bolivianos reconocen que sus rivales rioplatenses serán muy difíciles de superar, según lo que se desprende de las declaraciones vertidas por López y Urquiza en el diario local "El Mundo".

● PAREJOS

Ese temor de los bolivianos es bastante injustificado ya que sus equipos y los argentinos, que marcan el nivel del certamen, son fuerzas muy parejas y de excepcional rendimiento.

PARA ENCENDER LA 'TELE'

FECHAS DE LA TELEVISACION DEL MUNDIAL A NUESTRO PAIS

Un vocero gubernamental informó la nómina de partidos correspondientes al Mundial de **España '82**, que serán televisados por **los 4 canales capitalinos** a la **Argentina**, a partir de la jornada de inauguración qúe está fijada para el **13 de junio próximo**, con el enfrentamiento del campeón ante el representativo belga.

De acuerdo con el calendario de encuentros, ésta será la lista de espectáculos que serán emitidos para nuestro país: **domingo 13: ceremonia de apertura y Argentina - Bélgica**; lunes 14: Italia - Polonia y **Brasil** - URSS; Miércoles 16: Alemania Occ. - Argelia, Inglaterra - Francia y España - Honduras; jueves 17: Chile - Austria; viernes 18: Italia - Perú, Argentina - Hungría y Brasil - Escocia; sábado 19: Bélgica - El Salvador; Domingo 20: Alemania Occ. - Chile; Inglaterra - Checoslovaquia y España - Yugoslavia; martes 22: Perú - Polonia; Bélgica - Hungría y URSS - Escocia; miércoles 23: Italia - Camerún, Argentina - El Salvador y Brasil - Nueva Zelandia; jueves 24: Francia - Checoslovaquia; viernes 25: Alemania Occ - Austria, Inglaterra - Kuwait y España - Irlanda.

Además de este amplio y detallado organigrama de proyecciones televisivas un vocero de gobierno anunció que también serían televisados, fueran cual fueren los resultados de la primera ronda, la segunda fase, las semifinales y la final del certamen.

La cobertura periodística que se encargará del desarrollo del máximo torneo del fútbol mundial, según lo informado, se ajustará plenamente a las normas de austeridad y economía dictadas para las emisoras de radio y televisión y que entrarán en vigencia de ahora en adelante. Por esta razón, viajará a España un equipo de apoyo técnico para los **4 canales de televisión.**

Cada emisión podrá acreditar solo un comentarista y un relator deportivo.

En un tiempo muy breve se irán presentando los binomios periodísticos que tendrán como consigna la difusión del torneo, para recién a partir de allí, saber si son autorizados los equipos de trabajo por las autoridades.

Antes de decidir la nómina de partidos que se trasmitirían desde España '82, los responsables de tomar la determinación final estudiaron a fondo la posibilidad de traer a la pantalla chica todos los partidos que conforman el fixture del campeonato. Pero en vista de la crisis económica por la que atraviesa nuestro país y a los costosos gastos que ello implicaría, se resolvió seleccionar los partidos que mayor interés pueden despertar.

ILUMINACION "INVESTIGADA"

MADRID, 21 (EFE).— El Instituto de Optica del Consejo Superior de Investigaciones Científicas Españolas (CSIC), homologará la iluminación de los diferentes estadios donde se disputarán los partidos correspondiente al Campeonato Mundial de Fútbol España '82. El Real Comité Organizador del certamen (RCOE), eligió al CSIC para efectuar los estudios de iluminación artificial de todos los estadios en los que se jugarán las sucesivas fases del campeonato.

Hasta ahora, según pudo saberse, se han aprobado los estadios del Sevilla (Benito Villamarín y Sánchez Pizjuán) y de Málaga (La Rosaleda).

La calidad de un partido televisado depende, entre otras cosas, del nivel luminoso y de las características de uniformidad conseguidas con la iluminación artificial instalada para los partidos nocturnos. Esta iluminación debe ajustarse a normas establecidas por la Televisión Española para el color.

TERRORISTAS NO ACTUARAN

BILBAO, 21 (AFP).— Citando fuentes allegadas al grupo terrorista vasco ETA, el periódico "Deia" informó que no es idea del movimiento subversivo atacar al Mundial, que constituye, al menos en teoría, un espectáculo pacífico de confraternidad entre los pueblos.

Pero para lo que sí serviría el máximo acontecimiento del fútbol mundial, según el ETA, es utilizándolo como una caja de resonancia, que permita al mundo conocer todas sus reivindicaciones políticas y sociales, que hasta ahora, han sido "difundidas", por medio de la violencia.

El ETA aprovecharía de la multitudinaria presencia en España de los medios de información, aunque también se notició de la existencia en el seno de la organización de una fracción minoritaria que desea la reanudación de la lucha armada.

Por tal motivo, dice el "Deia", numerosos debates internos se han sucedido entre ambos sectores del movimiento.

PERSONAL PROFESIONALES TECNICOS EMPLEADOS OPERARIOS PEDIDOS Y OFRECIDOS

OPERARIOS DE LIMPIEZA
Personal Masculino y Femenino. (Sin límite de edad)
Zonas: Devoto - Palermo - Centro - Boca - Barracas - Belgrano - Once - Almagro - Caballito y Flores.
Horarios
5 a 9 hs., 6 a 10 hs., 8 a 12 hs., 12 a 16 hs., 16 a 20 hs., 18 a 22 hs., 20 a 24 hs.
Turnos de 4 horas Horarios a convenir.
Se Ofrece: Muy buen sueldo - premios y viáticos - Beneficios Sociales - Ingreso inmediato.
Presentarse HOY de 8 a 13 y 14 a 19 hs. con documento de identidad en:
GRANADEROS 865 - CAPITAL
(Dos cuadras de Gaona y Boyacá, Flores)
NO ES AGENCIA
NO PIERDA ESTA OPORTUNIDAD

OFICIALES
Con experiencia cordón cuneta y armado moldes.
MAQUINISTAS
Para cargadoras frontal y retro.
Presentarse con Libreta Fondo Desempleo de 8 a 18 horas a partir fecha en:
AV. GARAY Y VIRREY CEVALLOS
CAPITAL

COMPRAS Y VENTAS EN GENERAL
Compro Alh. Antig. de ORO
Cotización Internacional Joyería "EL TASADOR" CP
ESMERALDA 610
Alhajas Antiguas de ORO
BRILLANTES
COTIZACION INTERNACIONAL
Pagamos x gr. ó como Alhajas si están en buen estado
ESMERALDA 673
CAPITAL

crónica
CLASIFICADOS
POR TELEFONO
38-8770
CENTRO
Carlos Pellegrini 603,
1° Piso "A" 35-0331

ORO PRIMERA JUNTA HOY ABIERTO
$ 250.000.- x gr. A.A.C.B. T/EL DIA
RIVADAVIA 5514

ORO EN ONCE alhaj. antig. $ 375.000
AV. JUJUY 116. A una cuadra de la plaza.

ORO CONSTITUCION
Dentro Est. $ 790.000 x Gr. en Alhajas Antiguas C/Brill. BRASIL 1128 Loc. LyL

AGRUPADOS

ORO $ 380.000 ALH/ANT
Avda. Rivadavia 4963 Loc. 35
Casi Acoyte (Caballito)

ORO ESQUIU 941 POMPEYA $ 650.000 x ALH. ANT. C/B FRENTE A LA IGLESIA • SABADO ABIERTO •

ORO PUEYRREDON 145, LOC. 11
$ 145.000 GR. C/B FRENTE FEDERACION ONCE SABADOS ABIERTO

ORO POMPEYA
AV. SAENZ 1169 Loc. 33
SUPERO CUALQUIER OFERTA

ORO POMPEYA
Av. Sáenz 946 Loc. 11
(Galería Monumental)
SUPERO CUALQUIER OFERTA

AVELLANEDA ORO
$ 590.000 Oro 18 Kl a. a. Brillantes Plata Antig. de 9 a 20 hs. CP
AV. MITRE 177 – Avellaneda

ORO CORRIENTES 2832
Casi Esquina Pueyrredón CP
Pagamos un Adicional por Hechura

ORO EST. RETIRO
Entre Estación San Martín y Belgrano
$ 790.000 x Gr. en Alhajas Antiguas

ORO LA RECOVA DEL ONCE
Superamos toda oferta
AV. PUEYRREDON 95

ORO CHACARITA
$250.000 Alh Ant./Rcto. Póliz.
AV. DORREGO 813 (Esq. Ctes.)

ORO $ 375.000
p/grs en alhajas antigüas !!
Av. CORDOBA 2021

ORO PRIMERA JUNTA
PLATA - BRILLANTES - ALHAJAS ANTIGUAS CP
CONSULTENOS !! NADIE PAGA MAS
ROJAS 59 a 1/2 Cdra. Rivadavia y 1 Cdra. Est. Caballito

ORO PERFUMO en ONCE
$ 400.000 Oro 18 Alhajas Antiguas
RIVADAVIA 2972 CP

ORO PUEYRREDON 512 CP
CASI ESQUINA CORRIENTES
SUPERAMOS
CUALQUIER PRECIO Y PAGAMOS
UN ADICIONAL POR HECHURA

ORO A PLAZA ONCE
$ 375.000 GR. ALH/ANT JOYERIA
Sarmiento 2840 y Pueyrredón

ORO RIVADAVIA 2555
$ 380.000 x GR. C/R. C/B
Rescato Pólizas a ½ cuadra Bco. Municipal

ORO $ 375.000
X grs.en alhajas antiguas.
AV CORDOBA 2314

ORO BME. MITRE 2770
BRILLANTES, PLATA, ALH. ANT. A pasos
PAGAMOS UN ADIC. EN ALH. Pueyrredón

ORO EN PZA. FLORES
Galería Etcheberry - Sáb Abto.
Lun a Vier 8.30 a 20 Hs
RIVADAVIA 6851 • LOC. 17

ORO BME. MITRE 2715 a 1 cdra. de Pueyrredón
Plata Brillantes Alhajas Antiguas
MAXIMA COTIZACION EN ONCE

ORO ARTIGAS 92 - LOCAL 24
Frente Plaza Flores-Supero ofertas
Alhajas y brillantes.Tasaciones gratis 9/20 hs.

ORO-POMPEYA $ 375.000 En Alhajas Antig.
AV. SAENZ 937 • L. 25 Sábados Abierto.

ORO $ 890.000 Por Gramo C/B
SUIPACHA 474 LOCAL 22 (JUNTO ESC.)
LINIERS CARHUE 83 P. 1 OF: 3 Alt. Rivadavia 11.400

ORO Ahora tambien en SAN MARTIN
BELGRANO 18 LOC 9 (a 1/2 cdra Estación)
SUPERAMOS CUALQUIER OFERTA CP

ORO CORRIENTES 5233 Y CANNING
GALERIA GALECOR
Loc. 17
$ 950.000 ALH/ANT c/b

ORO BME. MITRE 2781 a mts Pueyrredón
Plata Brillantes Alhajas Antiguas
TASACION INSUPERABLE

ORO EN FLORES
RIVADAVIA 6640 • L. 16
de 9 a 20 Hs. Sáb. 1/2 Día Abierto

PROFESIONALES

VENEREAS - GLANDULAS
PIEL - VIAS URINARIAS
Dr. Cortondo (Méd.) - 15 - 21 hs.
Sábado 9 - 12 hs.
Saavedra 22 - P.B. "B" 48-0401
(Plaza Once)

VENEREAS - URINARIAS - PIEL
Dr. MORALES - Médico
Lunes a viernes 10 a 12 y 17 a 20 hs
RIVADAVIA 3132 - ONCE

GLANDULAS-VENEREAS
PIEL. Dr. Brito (Méd.) 9-19 hs.
Corrientes 1438 2° "E"
46-8194 Est. Subte Uruguay

GLANDULAS
Sexuales - Esterilidad
Envejecimiento, Dr. PEVICH - Médico
Lunes, Miércoles y Viernes de 16 a 20
Lavalle 1934, 1° "6", 45-5239 - 35-6336

¡UFA! HERRERA SE VA DE NUEVO CON BRUSA

Carlos Manuel del Valle Herrera será conducido nuevamente por Amilcar Brusa. La noticia no deja de ser sorprendente puesto que las relaciones entre ambos sufrieron una comentada ruptura no hace mucho tiempo. Ahora el técnico, que está radicado en **Venezuela**, ha vuelto a recuperar para su equipo al zurdo mediano junior, que actualmente figura en el segundo lugar del ranking de la AMB. El proceso que determinó el nuevo cambio de conductor por parte del púgil es bastante intrincado y merece una revisión pormenorizada.

Herrera, cuyo entrenador original fue **Carlos Cattáneo**, revistó a las órdenes de **Brusa** durante varios años hasta que decidió dar por finalizada la sociedad y pasó a las huestes del Luna Park, **no sin antes denunciar que el ex técnico de Monzón había fraguado su firma (o alguien por él) en el contrato que los ligaba.** Dicho documento aún permanece en un juzgado de esta capital, aguardando que se dictamine sobre la autenticidad o no de la rúbrica que Herrera cuestionó en su momento.

Ahora bien, el boxeador decidió luego del "divorcio" que **Santos Zacarías** fuera su entrenador, pero pronto lo abandonó por **Tito Gómez** y a éste por su antiguo maestro **Cattáneo**, a quien también acaba de dejar para viajar próximamente a Venezuela, donde Brusa lo aguarda con un programa de actividades bastante definido, según trascendió.

Ocurre que Herrera necesitaba dinero urgentemente y no está diespuesto a ganarlo boxeando en la Argentina, pese a que su futuro inmediato parecía bastante interesante en nuestro país. Eso es: un desquite, esperado como pocos, frente a Walter Gómez y la chance cierta de conseguir una nueva pelea por el título del mundo, que ostenta el mediocre japonés Tadeshi Mihara.

Brusa estuvo hace un par de semanas en la Argentina y, habría propuesto a Herrera "hacer las paces". Ahora todo está prácticamente concretado y el noqueador viajará a Caracas en cuanto obtenga su pasaporte, a más tardar, en los primeros días de febrero.

El calendario que le aguarda al zurdo en Venezuela, es el siguiente: antes de finalizar el mes venidero, un combate frente al colombiano **Emiliano Villa** (10.000 dólares de bolsa) y posteriormente, otro ante el norteamericano **Tony Ayala**, por 15.000. De todos modos, **Rafito Cedeño**, el conocido (**no por lo bueno**) promotor 8quien trabaja junto a Brusa— intentará pasar por alto este segundo combate, logrando antes la pelea por el título mundial.

Eso es lo que le han prometido a Herrera. De aquí a que se concrete pueden ocurrir muchas cosas, entre éstas, que el boxeador resuelva dar marcha atrás.

Herrera vuelve a las andadas. Brusa y Caracas, esperan.

LA PANTERA SE PREPARA PARA JUGARSE LA ULTIMA

El entrenamiento ininterrumpido ha rendido el dividendo esperado. **Horacio Saldaño**, que llegó al gimnasio hace un mes y medio con 78 kilos a cuestas, está ahora en 70, y próximo a terminar con su larga inactividad, que se remonta a diciembre de 1980 cuando noqueó en San Miguel a Héctor Quinteros. Concretamente, la "Pantera" reaparecerá el **viernes 12 de febrero** en la ciudad bonaerense de **Brandsen** enfrentando a **Juan Domingo Monzón** (nada que ver con Carlos). Esa será una de las dos presentaciones que tiene previstas antes de concretar un combate que le quita el sueño, es decir, el que habrá de sostener con el actual campeón nacional de los welter junior, **"Uby" Sacco**, muy posiblemente **el primer sábado de abril**. La fecha es tentativa, pero podría efectivizarse, siempre y cuando Saldaño continúe cumpliendo al pie de la letra con su preparación.

● **UNIDOS DE POMPEYA**

Mañana, a partir de las 22, el club de **Avenida Sáenz 871** efectuará el primer festival de boxeo amateur correspondiente a la temporada de 1982. **El programa de combates es el siguiente:** Aníbal Romero vs. Ramón Ramos; Luis Contreras vs. Marcelo Villagra; Antonio Lazcano vs. Raúl Gómez; Hipólito Luego vs. José Lezcano; Luis Prado vs. Sergio Acosta; Daniel Canceso vs. Patricio Moltracio; y Luis Videla vs. Juan Ferreyra.

● **DESAPARECIO CASTELLINI**

Cuando parecía inminente la reaparición del ex campeón mundial de los mediano juniors (en Mar del Plata), éste volvió a desaparecer del gimnasio.

POR ROACH, PALMA PUEDE CUMPLIR SU SUEÑO: VIAJAR

¿Quién será el próximo rival de Sergio Palma? Lo único seguro, y lógicamente adelantado por los interesados, es que el campeón deberá otorgar una nueva chance al dominicano **Leo Cruz**, retador oficial de la AMB. Y el plazo para la firma del contrato respectivo vence el 4 de abril venidero. En cuanto a esta pelea, solo falta (y es bastante) acordar el escenario, aunque nos inclinamos por **Buenos Aires**, pese a las dificultades económicas. Pero, ¿con quién combatirá Palma antes? ¿Y después?

Aparentemente, no sería improbable que el chaqueño defendiese su título en el mes de **marzo**, frente al norteamericano **Freddie Roach**, manejado por **Bob Arun** y propuesto por **Rodolfo Sabbatini.** Este púgil, que viene de superar una fractura en la mano derecha, no está actualmente incluido en el ranking, aunque se comenta que ingresaría inmediatamente reemplazando a Jorge Luján. Si todo marcha bien, Palma y Roach se verán las caras en **Roma**, un lugar neutral.

Sigamos. Primero Roach, después Cruz. Y si Palma continúa en posesión del cetro (todo indica que sí), hay varios candidatos para la siguiente defensa. Por un lado, el ganador del encuentro entre los tailandeses **Muangroi-et y Sorphayathay**, y por otro, el puertorriqueño **Bernabé Montañez**, terciando también un japonés, **Hiroshi Gonohe.**

● SUSPENSION: Quedó cancelada la pelea entre **Héctor "Yeyé" Hernández** y el colombiano **Rafael Piamonte,** que iba a realizarse en Miami. El argentino, que procura nacionalizarse chileno, está ahora en la ciudad de Córdoba aguardando novedades de los empresarios trasandinos que lo conducen.

LA ESPERANZA BLANCA, DE LESION EN LESION

NUEVA YORK, 21 (UPI).— El primer retador de peso completo del Consejo Mundial de Boxeo, **Gerry Cooney**, la esperanza blanca, se lesionó el hombro en sus entrenamientos, obligando a la postergación y posible cancelación de la pelea de exhibición que iba a realizar mañana viernes, con el ex campeón británico **Joe Bugner.**

Cooney está preparándose para su combate del 15 de marzo con el campeón del CMB, Larry Holmes.

Sus managers ofrecerán hoy una conferencia de prensa para dar detalles sobre la lesión, pero una fuente allegada al púgil dijo que **"no es nada importante que pueda poner en peligro la pelea del 15 de marzo. Es un hombro. No abandonaremos el campo de entrenamiento".**

El combate de exhibición, pactado a cuatro vueltas, se había programado en lugar de la pelea que iban a sostener en diciembre, la que fue cancelada después que Cooney se lesionó la espalda mientras entrenaba. La exhibición, junto con otras confrontaciones, iba a llevarse a cabo en el estadio "Westbury Music Fair".

Por otra parte, **George Glasco** abogado de **Mike Weaver,** campeón de peso completo versión de la Asociación Mundial de Boxeo, dijo que ha obtenido una orden judicial temporal para suspender la promoción y venta de boletos para la pelea **Holmes-Cooney**, porque Weaver **"tiene un contrato firmado con Cooney por cinco millones de dólares que se basaba en la condición de que Mike derrotara a James Tillis".** Weaver venció a Tillis por decisión en octubre.

San Glass, copromotor de Don King en la pelea Holmes-Cooney, dijo que esa demanda **"es una vergüenza"** y agregó que está considerando una contrademanda porque **"fue Weaver quien rompió el contrato con Cooney".**

EN FEBRERO ARMAN OTRA VEZ EL RING

Según se informó ayer, la temporada boxística '82 en el Luna Park, dará comienzo el sábado 27 de febrero con un combate que aún no ha sido programado. Es idea de la empresa presentar espectáculos de gran atracción desde el comienzo mismo del año pugilístico.

● **RENUNCIA OFICIAL**

El sanjuanino Víctor Echegaray renunció definitivamente al título argentino de los liviano junior y se retiró de la actividad. Por la vacante, se medirán Faustino Barrios frente a Daniel Murúa, y el ganador con Mario Vizcaya, primero en el ranking nacional.

LA BATARAZA CONDUCE A LOS TRES GALLITOS

LOS ANGELES, 21 (UPI). — Esta noche el Olympic Auditorium de esta ciudad iniciará su temporada boxística 1982. La reunión fue organizada por la conocida "Azteca Promotions", y ofrece como especial atractivo **la presentación de tres hermanos que militan en la categoría de gallo. Se llaman Kiko, Oscar y David Bejinés, y proceden de Guadalajara, donde han adquirido fama de buenos peleadores.**

Posiblemente, sea ésta la primera vez en la historia del boxeo profesional, que tres miembros de una misma familia protagonicen una reunión boxística, máxime si se tiene en cuenta que todos están encuadrados en la misma categoría.

Oscar Bejinés ya conoció los halagos del público de Los Angeles en ocasión de la reunión de clausura de la temporada anterior en el mismo estadio donde se impuso por puntos a Ruby "Carnicero" Pérez, en la que fue considerada como la pelea más espectacular del año. Hoy le daría la revancha, que promete ser sensacional.

Kiko y David, por su parte, chocarán guantes con Javier Flores y Javier Barajas, debutando ante el público californiano.

Los tres hermanos viajaron acompañados de sus padres y de "Doña Margarita", abuela paterna, que estuvo casada con un boxeador y es "directora de moral y encargada de disciplina" de los jóvenes pugilistas, cuando están fuera del cuadrilátero. El caso parece de Ripley, pero es así.

VIAJO CARDONA: El colombiano **Prudencio Cardona** viajó hoy hacia la ciudad mexicana de Tampico donde el 30 de enero enfrentará al local **Antonio Avelar**, campeón mundial mosca (CMB), en pelea donde éste expondrá la corona. Prudencio es el hermano mayor de Ricardo Cardona.

OLIVEIRA: SALTO POSITIVO

RIO DE JANEIRO, 21 (ANSA).— El estado de salud del campeón mundial de salto triple, **Joao Carlos de Oliveira,** que sufrió un choque de carretera el 22 de diciembre, presenta **"buena evolución"** en el hospital de Campinas (estado de San Pablo) donde está internado desde el día de su accidente.

Así lo informaron hoy los médicos que atienden al atleta negro quien no podrá volver a participar en torneos internacionales.

La pierna derecha, en la cual le fue injertado un puente de vena safena (que funciona ahora como arteria) extraída de la pierna izquierda, y donde le fueron alineados huesos fracturados, **"mantiene niveles de circulación normales y los riesgos de infección ya están prácticamente alejados".**

Los médicos, no obstante, notaron en **"Juan del Salto"** signos de **"discreta anemia"** que no llega a preocupar.

Un cirujano plástico le realizará dentro de diez días un injerto de piel para cerrar la herida de la pierna.

El prefecto de San Pablo dio hoy el nombre de **Joao Carlos de Oliveira** a una **plaza** de barrio a ser inaugurada a fin de mes, la que tendrá piscina, canchas de fútbol y de baloncesto.

Por otra parte, la noticia de que Oliveira se encontraba fuera de peligro, fue recibida con algarabía por sus miles de seguidores.

ACCIDENTES
de Tránsito y de Trabajo
DESPIDOS
Abogado especializado. Rapidez. Seguridad. Sin gastos previos. Consultas gratis de 10 a 19 horas
Corrientes 2565 10º P Of.10
Tel. 48-0797

TORNEO DE LOS CAMPEONES

(Deportivo Morón invita a los Campeones)

1ª Fecha; Viernes 22: 20 hs. Deportivo Morón - Chacarita Juniors; 22 hs. Boca Juniors - Nueva Chicago
2ª Fecha; Martes 26: Los Ganadores y Perdedores de la 1ª Fecha entre sí
3ª Fecha; Viernes 29: Los Equipos que aún no se enfrentaron
Precio de las Entradas: **Generales $ 20.000; Platea Alta con Entrada $ 50.000; Platea Baja con Entrada $ 30.000**
Estadio Deportivo Morón - Brown y Larroche - Morón
Nota: Los partidos no pueden terminar empatados. En caso de igualdad se ejecutarán penales

AVISOS CLASIFICADOS

1 CASAS (Cpra. - Vta. - Alq. - Perm. - Transf.)

COMPRAS

COMPRO casa zona Capital c/tel. en parte pago doy depto. 2 ½ amb. c/tel. Azcuénaga 384 2° D 48-9642

TENGO crédito PAMI acordado. Busco Sra. que esté en igual condiciones p/comprar dpto. en Gran Bs. As. 27-6828

VENTAS

BRRO. El Trébol Ezeiza casa ideal fin de semana o vvda. permanente Los Quebrachos 1872. 60 mill. y fac.

CASA fin de semana 4 amb. en buen estado totalmente de material terr. aprox. 200 m2. en Moreno $ 50 mill. 86-7200.

CASCALLARES a 2 cuad. Balneario casa nva. 3 amb. y arboleda Sr. Sosa, Da Vinci y Luro

DON TORCUATO: chalet 2 dorm. liv. com. garaje servicio regia esquina 1 C. Panamericana. 748-0104.

DUEÑO casa fin de semana 40 m. Constitución 2 hab. bño. coc. y galería, material 30 mill. y fac. 392-4866

DUEÑO vde. chalet 230 m. cubiertos, pileta telef. Paso de los Libres, Corrientes. 311-3857.

ITUZAINGO 2 dorm. living, com. coc. pavimento lote 12x20 ent. coche 120 mill. 624-6549

PATERNAL depto. Tpo. casa 2 amb. grandes patio. Tza. baño y coc. a nuevo T $115 mill. 751-6834

VDO. casa de material 2 amb. y baño Chassaing 6363 Ruta 3 km 29 González Catán 35-9745

VENDO casa prefabricada nueva en Moreno, adelanto $ 3.500.000 y ctas. $ 600.000. Rivadavia 1260 4° 1, 17 a 20 hs.

VENDO o pto. casa c/2 deptos. al fondo parque, pileta de natación y Quincho 240-2046

ALQUILERES

CASA quinta alq. parque, parrilla, hamacas, quincho, glisinas cancha fútbol mes marzo González Catán 641-5843

CIUDADELA- R. MEJIA busco casa en alquiler. Llamar al 654-0162 ó 653-6260.

DÑO. alquila casita $ 800 mill. o vde. c/fac. o pta. Carabelas 840 Avellaneda Tel. 204-9919

PERMUTAS

DÑO. permuta casa nueva frente y mixta fondo por dpto. próximo Cap. diferencia a convenir Cnel. Mont 2236 Rafael Castillo

TRANSFERENCIAS

TRANSFIERO casa Banfield de PAMI por otra Cap. 4 amb. garaje y terreno y jardín 362-7954

2 DEPARTAMENTOS (Cpra. - Vta. - Alq. - Perm. - Transf.)

COMPRAS

COMPRO dpto. crédito PAMI z. centro. 33-0444.

VENTAS

ALMAGRO depto. 2 amb. c/patio balcón 2° piso con ascensor $ 185 mill. dño. vde. s/ comisión Tel. 58-9104

AVELLANEDA dpto. 3 amb. vdo. o pto. 80 mill. escucho ofertas 297-2477

CABALLITO: 1 amb. kitchenette baño completo facilidades. Acoyte 1579 2° 11 Cap.

FLORES Mariano Acosta 1474 1° B 2 dorm. liv. cdor. 7x4 patio 8x5 antig. 8 años dño. vde. Tel. 612-1423

SE VENDE dpto. 3 amb. a refaccionar. 23-6414 ocasión $ 55 mill.

VENDO DEPARTAMENTO

en Barrio Norte, 3 ambientes a la calle con dependencias, lavadero y balcón.

Tel. 45-5541, de 21 a 23

Sr. Juan Antonio

ZONA CENTRO

Vendo departamento de dos ambientes en duplex, a la calle, con moquette y teléfono. En buen estado. Llamar al

Tel. 45-5541, de 21 a 23 horas

Sr. Juan Antonio

ALQUILERES

BARRACAS Luzuriaga y R.Cuarto alq. depto. 2 amb. patio falta pint. terraza $ 1 mill. Tel. 35-3157

BARRIO Norte Peña y Pueyrredón 2 amb. calle, tel. $ 1,5 mill. Tel. 84-6582

BELGRANO impecable 3 amb. dep. de serv. 2 baños balcón externo Tel. 392-4609

BULNES 983 1° piso 5 2 amb. ampl. y luv. ver jueves y viernes 15 a 18 hs.

CIUDADELA R. MEJIA busco departamento t/casa en alquiler. Llamar al 654-0162 o al 653-6260.

HAEDO dño. alq. ampl. depto. 3 amb. $ 1,35 mill. Rosales 843 659-2182

R.MEJIA dño. alq. depto. 3 amb. amplio $ 1,45 mill. Tel. 659-2182

TALCAHUANO Y SANTA FE

Dos ambientes amplios

Tel. 42-0293

3 TERRENOS Y LOTEOS (Cpra. - Vta. - Perm. - Transf.)

COMPRAS

COMPRO lotes zona sur y otras zonas pago bien. 25 de Mayo 513. Lanús Tel. 247-4660.

LOTE en zona sur compro particular a particular. Pago contado. Tel. 941-9857.

VENTAS

ALTA GRACIA vendo terreno o pmto por auto excelente oportunidad. Tel: 294-5933.

DOS LOTES de terreno dos cuad. ruta 200 Marcos Paz muy buena inversión. 59-0920.

DUEÑO vende lote. V. Dominico Cangallo y Chascomús c/c Uruguay o fac. Tel: 802-1429.

DÑO vde terreno en Rafael Calzada 100 mts. Av. San Martín $ 25 mill. Tel: 362-7954.

E. RIOS Urdinarrain lote 9.000 m2 sobre Av. Pcial. luz dño. 542-1457.

LA REJA: 2 lotes juntos 8 cuadras estación urgte. 921-2256. Av. Riestra 1289.

LONGCHAMPS dño. vende lote cta. indexada otros planes proponga el suyo 791-9137. Insista, comunica mal.

MAR DE AJO lote 400 m2 sobre Francisco Lacarrera $ 90 mill. Plano aprobado. Rosales 843, Haedo.

MENOS que un alq. $ 500 mil p. mes $ 5 mill. anticipo 10 minutos de la Cap. lotes (4) c. sin vvda. 23-4412, Brasil 859 Cap.

MERLO lote 11x32 a 5 c. Ruta 200 Km 37 ant. 7 mill. y cuotas 624-6549.

MERLO vdo. 1 lote arbolados casa prefabricada luz, agua, Ruta 200 Km 40 652-3242.

MERLO oportunidad. Lote 10x50 ideal dos familias. Total $ 14 mill. Los Incas 2307. Castelar N. 628-3592.

MORENO lote 10x56 8 c. estac. ferrocarril pavimento luz gas natural colect. a ½ cuadra TE. 942-2484.

PINAMAR (Ostende) lote 5 cuadras mar forestado 69-3729.

PONTEVEDRA terreno 35x32m. Túpac Amaru 1139 dpto. 3 Capital (Floresta).

PUNTA DE INDIO 1550 m2 a 200 mts. Automóvil Club y Ruta 11 $ 40 mill. Tel: 89-6694.

SAN VICENTE 10x30. Total $ 12 mil. Mitad contado y resto a convenir. Tel: 204-9144.

TALAR de Pacheco lote 600 m2 vdo. ó permuto por pick up o máquinas agrícolas 70-8292.

TERRENO Mar del Plata Camet parque Peña 10x30 4 c. mar y Ruta 11 TE. 297-1424.

TERRENO 2 IND. Burzaco, total $ 28 mil o pto. x coche mismo valor t. 16 a 21. Ruiz Huidobro 4166 Cap.

TERRENO 10x30 González Catán. Tel: 602-2648.

TERRENO San Vicente 1200 m2. excelente ubicación ruta 6 $ 12.000.000. 781-1177.

TORTUGUITAS de 10x30 mts. 7 mill. y cuotas o perm. por automóvil 665-4144.

URGENTE terr. en Mar del Tuyú exc. ubic. pleno cent., 5 c. del mar. 15 x 50. T.: $ 35 mill. TE.: 204-2823 de 17 a 21.

VDO. o permuto terreno Ruta 3 km 31 después 18 hs 68-9459.

VENDO terreno en José C. Paz a ½ cuadra de Calle 197 y 15 cuadras de Est. 25.000.000. 34-1204 de 9 a 17 hs.

VENDO terreno urgente, luz, pavimento y agua corriente cerca de Cap. antic. y cuotas. Cangallo 1736 8° P. dpto. 39

VENDO 2 lotes bien ubic. Banfield y Berazategui c. fac. o pto. Carabelas 840. Avellaneda. Tel: 204-9919.

VILLA TRANSRADIO terreno 350 m2. amplias facilidades. Coronel Luna 508 Valentín Alsina.

V. GESELL 7 lotes arbolados playa confit. pesca $ 300 mill p/mes 150 meses s/int. Cangallo 1736 8° 39. Capital.

PERMUTAS

FCIO. VARELA: lote 12 x 21 cimientos terminados luz, pavim. colect. pto. por auto. 77 en adelante o vdo. 47-7037.

MAR DEL SUR lotes varios cerca playa pto. por coche o colectivo. Tel. 612-4639, Dante 61 Cap.

PERMUTO terreno en Alejandro Korn por otro en Santa Clara del Mar o Santa Elena 34-5890 de 10 a 18 hs.

TERRENO en Tortuguitas por coche diferencia a convenir 602-0985.

6 SOCIOS Y AVISOS AL COMERCIO

BUSCO asociarme a costurera facilito Overlok recta y lugar de trabajo Río de Janeiro 3115 Castelar Sur

BUSCO socio c. sin trabajo aporte mínimo $ 10 mill. retiro mensual $ 4 mill. contrato ante escribano público. 624-7992.

BUSCO socio negocio nocturno buenos ingresos. Lavalle 750 local 38. Tratar de lunes a sábado.

7 NEGOCIOS E INDUSTRIAS (Cpra. - Vta. - Alq. - Perm. - Transf.)

VENTAS

ALMACEN barato o pto. por lote y prefabricada precio a convenir Mendoza 4411 Florito

DUEÑO vende urg. por aus. bar $ 28 mill. José L. Juárez 502 Liniers

PIZZERIA zona centro vendo por no poder atender con mesas y p/llevar acepto autos 855-2865

POR ausentarme vdo. o pto. kiosco y artículos limpieza escucho ofertas 26-4500

QUILMES a 30 mts. estac. bar pizzería dño. vde. c/sin vvda. a paso obligatorio Tel. 253-4482 E.Ríos 37

SE vende fondo de comercio de fiambrería con 3 locales mercadería e instalaciones Ruta 2 km 25 Fcio. Varela

SNAK BAR centro galería c. sin propiedad. 981-7091 de 9 a 20 hs.

VENDO cantina trabajando. Corrientes 6095 1° visitar de 18 a 22 hs.

VENDO rotisería urgte. z. Almagro 923-6262. Srta. Otilia.

ALQUILERES

ALQ. rotisería c/spiedo s/llave Av. del Trabajo 2224 Cap.

POOLES coloco a porcentaje en confiterías, pubs, whiskerías, clubes, etc. excelente negocio. TE.: 773-9227, por la tarde.

TRANSFERENCIAS

CARNICERIA en merc. San Telmo transf. muy barato p. no poder atender fac. Carlos Calvo 475 Puesto 46 Cap

FDO. comerc. local ampl. cualq. activ. en merc. Constitución Caseros 1379 Tel. 37-1421 38-5753

FRUT. verd. $ 7 mill. alq. $ 750.000 contrato 3 años o pto. por coche m 71 Miller 3355 V.Urquiza

TANDIL fdo. de comercio 500 m² hab. para entretenimientos (3 únic. hab.). TE.: 773-9227, por la tarde.

TRANSFIERO bazar y otros rubros mercado San Telmo $ 17.000.000. Tel. 30-5782, 14 a 16, 21 a 22.30.

TRANSF. fdo. comerc. de pizzería m/buen precio Chilaver 6987 por no poder atender

8 LOCALES COMERCIALES OFICINAS-DEPOSITOS (Cpra. - Vta. - Alq. - Perm. - Transf.)

VENTAS

ATENCION inv. oport. urg. dño. vde. en block 2 loc. y 2 deptos. c. tel. Alvear 400, Ballester. 28-8181 desp. 14.

BAR en galería zona (Centro) trabajando muy bien Maipú 484 local 23 Cap.

GALLETITERIA y golosinas San Lorenzo 787 V.Ballester

PUESTO mercado tot. equipado almacén, fiambrería 15 mill. Franklin 708 Cap. dueño. 10/13 hs.

VDO. peluquería de caballeros acepto vehículo como pago c. garant. comprobable de trabajo Lavalleja 45 Castelar

VDO. urg. kiosco por no poder atender - Córdoba 5314 Cap

ALQUILERES

ALQUILO Caballito garaje c. sin telef. apto despacho u oficina dño. 921-1321 y 757-0122.

ALQUILO gran local centro mayorista apto p. todo comercio. C. 2. Tel. Stgo. del Estero 253.

ALQUILO local. Pineiro 27, Lanús Oeste.

DUEÑO alq. local 57 m2, zona 3 Tinogasta 4959 Cap.

FRUTERIA y verdulería en carnicería integrada Honduras 3893 Cap. (esq. Salguero)

LAQ. depósito en Mataderos San Pedro 5764

TRANSFERENCIAS

TRANSF. 2 locales c. tel. unificados boutiq. damas y bebés niños en activ. excel. oportunidad Tel. 431-6468

9 MUEBLES Y MAQUINARIAS P/NEG. E INDUSTRIA (Cpra. - Vta. - Perm. - Transf.)

VENTAS

BALANZA 25 kg. tipo reloj otra 2 kg. ocasión vdo. Fco. Acuña de Figueroa 685. Corrientes al 4100 Cap.

CAJA carnicera de 4,50 mts. de largo excelente oport. 629-1942 y 628-2985.

FLIPPERS vendo por lotes máquinas en perf. est. mod. '78, '79, '80, '81 funcionado. TE.: 773-9227, por la tarde.

HELADERA p-helados mercadería p-kiosco divisor de ambiente de madera c-estantería. Bonorino 1620 Cap.

HELADERA 8 puert. comer. muy buena horno pizzero balanza 15 kgs. cort. fiambre eléctr. y manual. 21-1009.

HELADERA de acero inoxidable 3 puertas tipo carnicera. Rondeau 1100, Wilde.

MAQUINA de café nueva 6,5 mill. Donato Alvarez 202 Cap. de 9-12 17-20 hs.

MAQUINA confección bolsas polietileno 1,20 mts. Olavarría 229 puesto 25-26 Cap.

MAYETADORA de mano c/la 5 cabalet. 1,40x1 m c/garlopa de mesa 1,20x 30 tel. 362-0571

MODULOS p/vidrieras y estanterías metálicas c/cristales y mostrador vitrina Local 74 R Galería de Boulevar Rivadavia 6731

SE VENDEN artefactos de peluquería en buen estado y funcionando tratar Cabello 3320 de 9.30 a 19 hs.

SOLDADORA eléctrica 150 amperes completos nva. y motor electr. 1 HP $ 1,3 mill. Fragueiro 523 Cap.

URG. liquido caramelera, golosinas y estanterías. El Salvador 4092 P.B. Cap. 86-2391.

VENDO amasadora, armadora y sobadora. Bulnes 2053 Haedo.

ZAP. vdo. máquina Paulina y carpintero de 5 operaciones hormas y cajas Lascano 2942 Cap.

10 MAQ. DE COSER Y TEJER P/EL HOGAR (Cpra. - Vta. - Perm.)

VENTAS

MAQ. collareta 8 guías y recta 31-15 Singer Melincueno 5155 Villa Devoto

11 MAQUINARIAS Y MAT. P/LA CONSTRUCCION (Cpra. - Vta. - Alq. - Perm.)

COMPRAS

COMPRO portón puerta de entrada y ventanales de madera o hierro Salcedo 2728 Cap.

VENTAS

CERAMICA esmaltada $ 59.000 m2. 812-5954 y 982-5954. 13 a 15 únicamente.

PORTON de hierro nuevo 3 hojas 3,40 x 3,30 mts. c/marco 650.000 Av. San Martín 5174 y Crovara V. Insuperable

VIBRADORA 40 x 40 para mosaicos de 20 x 20, 30 x 30, vereda buen estado. 629-1942 y 628-2985.

12 ALQUILER DE CAMIONES PICK UPS-FLETES (Pedidos - Ofrecidos)

OFRECIDOS

FLETES mudanzas $ 45.000 por hora. 86-7200.

OFREZCO Furgoneta Citroen todo tipo de trabajo Amoretí 3410 Ciudadela Sur 653-9775

13 RADIO - TV. - ACCES INSTR. MUSICALES FOTOGR. (Cpra. - Vta. Perm. - Service)

VENTAS

AMPLIFICADOR de guitarra Modelo Daiam S 69. 69-9487.

COMBINADO RCA Victor TV etc. Tel. 87-6842 llamar de 15 a 22. Preguntar por David.

HITACHI TV color 20" c. control remoto transf. plan ahorro dos cuotas pagas $ 400.000. 812-5954 y 982-5954.

ORGANO profesional 5 octavas ó pto. 3 Arroyos 521 "B" Cap

RADIOGRABADOR Stereo 20W. 4 bandas, cintas: metal cromo, normal-salida, entrada R.C.A. 2 mill. 42-9181 desp. 19 hs.

TV 21" chato func. muy bien $ 290.000. Ensenada 436 Cap.

TV b.n. moderno funcionando $ 300.000 y otro $ 450.000. Deán Funes 1394 Cap. 941-2044.

TV extrachato $ 220.000 funcionando Acoyte 220 Dpto 1 Cap.

TV funciona bien extra chato $ 350.000. Moldes 2078 fondo.

TV moderno funciona OK 200.000 Independencia 4072 Dpto 4 Cap.

VDO. TV color en ctas. 93-8940

VENDO guitarra criolla con caja, estuche. 83-8850.

VIOLIN más de 100 años falta reparación a part. entendido 42-9181 desp. de 19 hs.

SERVICE

SERVICE TV especializado en marcas no retiramos a taller en el día c/gtia. antenas Tel. 68-4038

SERVICE TV radio grabadores auto estereos radio relojes audio en 48 hs. damos garantía escrita Pasteur 89 Cap

14 MUEBLES Y ART. DEL HOGAR (Cpra. - Vta. - Perm.)

VENTAS

ART. del hogar y muebles varios por viaje. Bolívar 1590 2° P. Cap.

CALEFACTOR Eskabe 50 x 60 cm. $ 400.000 alfombra de cuero en buen estado $ 200.000 tel. 89-0751

CAMA provenzal 1 plaza, cama amer. de 2 plazas, mesitas de luz adosadas vdo. o pto. sofá 2 plazas. 93-6629.

DORMITORIO peteribí perfecto estado con cómoda. Escucho ofertas. 204-2823.

FINO juego de dormit. moderno sin uso. Tel: 89-6694.

GUARDARROPA cedro 2,80x2,10 $ 1.9 mill. cama 2 pzas, mesas luz Luis 16 $ 50.000. Tel: 666-2616.

JUEGO de sillones tipo español tel 93-2017

LUSTRADORA Ultracom $ 300.000 urgente. Chile 1507 3° piso.

MESADA mármol c/pileta calefón p/baño a gas natural o envasado vdo. 1ª ofert. Cerrito 1073 Bernal.

MUEBLES y artic. del hogar Cerviño 3728 San Justo

SOFACAMA y mesa ratona líquido optimo estado 69-3729

TURBO urtracomb 3 meses uso $ 450.000 821-3657 de 13 a 19 hs.

TURBO ventilador perf. est. $ 350.000 ropero 3 cuerpos buen est. $ 450 mill. Concalvez Díaz 1172 Barracas

VDO. colchón de lana nuevo trat. Bartolomé Mitre 3517 7° "B" Cap. de 9 a 17 hs.

VDO. heladera fliar. tratar de mañana Av. 25 de mayo 692 Lanús O.

VDO. urg. jgo. dormit. mesa c/6 sillas etc. Tel. 87-6842 de 15 a 22 hs. preguntar por David

VENDO muebles usados. Pavón 3127. Cap.

1 HELADERA y lavarropas (Siam Hoover) Virrey Ceballos 215 Pso. 10 "C" Cap. de 10 "— hs (particulares).

1 LUSTRA aspiradora "Meteor" 200.000 Hipólito Yrigoyen 2140 (Florida Mitre V. López).

15 SERVICIOS VARIOS (Pedidos - Ofrecidos - Personales)

PEDIDOS

BUSCO Sra. jubilada 50, 55 años para matrimonio mayor a cambio de vivienda. Argerich 2370 Cap.

CANTANTES (selección lunes a viernes de 18 a 20 hs.) Castelli 261 1° H Cap.

CHAPISTA necesito p. colocar burletes y cromados p. coche antiguo en precio económico 752-1359 20 a 22 hs.

NECESITO conjuntos para corsos escribir Poste restante 10.128.670 Suc. 29 Cod. 1429 Cap. citar tel.

NECESITO ceramistas para trabajos continuados con hornos. Llamar de 9 a 12 hs. y 18 a 20 hs. 824-9738.

REPRESENTANTE artístico necesita jóvenes visiten clubes. agencias publicidad, canales TV. Dorrego 1151 (alt. Corrientes 6000).

OFRECIDOS

A COMERCIANTES: vidriería precios módicos. 921-3784.

ACEPTO trabajos manuales en mi domicilio. Calle 8 - 79 N° 4084 (Solano-Quilmes).

AIRE ACONDICIONADO instalac. reparac. mantenimiento fac. de pago. Tel. 250-0763.

AIRE Acondicionado, instalación y service. Colocación capital e interior. tel. 26-1717.

ALBAÑILERIA en general y pintura. Tel: 34-3478. Señor Ramos.

ALBAÑILERIA (No pido adelantos), trabajos prolijos y en precio, dedicación constante. 752-1359 de 20-22.

ALBAÑILERIA contrapiso, pintura, yeso filtración azulejo y silleta. 651-9986.

ALBAÑILERIA y plomería azulejos y cerámica. Tel. 27-0311.

ALBAÑILERIA y revestimientos refacciones en gral. pintura trab. c. silleta. Tel.: 37-0145.

ALBAÑILERIA Y pintura; trabajos generales. Tel. 23-5932.

ALBAÑILERIA y colocación cerámica azulejos precios económicos rapidez, prolijo, amplias referencias. 46-7465 responsabilidad Sr. Osuna.

AMPLIACIONES Reparac., albañilería, plomería y yesería, pintura. Medianera 941-5356.

ANTENAS colectivas, porteros eléctricos instalación y service capital e interior. 26-1717

ANTONIO Britez pintura en general. empapelado, coloc., azulejos, plomería refacc. barato. Belgrano 2066. 942-2868.

ARBOLES extracción, poda retiro deshechos veget. limpieza lotes Cap. y pcia. 0220-20126. Juan A. García 3251 Cap.

ARREGLO techos, terrazas, baldosas, loza, goteras, humedad. 67-6535.

ARREGLO coloco piso madera y flexiplast plastifico, pulo c. material sueco. 922-7216.

ARREGLO techos goteras. Refacciones en gral. 33-9706 361-3404

ATIENDO llamados telefónicos de 10 a 20 hs. 855-4692.

AZULEJISTA, trabajos P/contrato. P/ingenieros o Part. buenas referencias. Uspallata 986. Capital 28-9641.

BELLEZA Integral, masajes sedantes, contracturas, reductores, tonificación muscular corporal facial cosmetología. Tratamientos 711-9035.

BORDADORA Hace aplicaciones, letras, etc. P.fabricantes medianos o chicos. 47-6737.

CHOFER P.camión, colectivos o taxi (trabajos grales.) 295-1020. Preg. Miguel Ferreira.

CHOFER taxi todo el día. 611-5615.

COCINERO comp. recomendado. 54-5126.

COLOCO varillas de madera o cambio tejido en su elástico de cama le queda nuevo. 755-3623.

CONSTRUYO cabaña chalet en fac. acepto valores rápida entrega. 34-1717. Iberlucea 1196 Boca.

CONSTRUYO regio fin de semana 2 m2. ladrillo hormigón armado c. instalaciones. Total $ 40.000.000. 781-0104.

CORTAMOS y confeccionamos todo tipo de prendas espec. en campera inflables. 47-7037 Ramón.

CORTINAS y refacciones todo tipo en rollados americanas tipo barrio puertas plegadizas. 70-9772.

CUIDO niños en mi casa Chile 1507 3° piso Capital. Tel. 38-7509.

CUIDO chicos en o a domicilio. Llamar al 38-1426 de 13 a 15 hs.

CUIDO niños en mi domicilio tratar con Srta. Liliana. Tel. 751N330. Nahuel Huapi 1970 Martín Coronado.

DIBUJANTE proyectista hacemos gráficos P/laboratorios. Solís 637 P. 4° Dpto. G. Capital. 37-1305 - 48-9524.

DIBUJANTE originales, diseño de envases, logotipos etc. 52-7609 desp. 19 hs.

DISC JOCKEY para clubes y fiestas. Adrián Lubets Tel. 566-5846.

ELECTRICIDAD En gral. Tablero bloqueado. Iluminación en gral. en Cap. e int. 26-1717.

ELECTRICISTA Contratista de obra nueva o refacciones. Av.de Mayo 1410. 45-3356 y 38-1437.

EMPAPELADOR coloco papel nacional e importado colocaciones en el día. 87-2113 y 601-5829.

ENCERO viruteo pisos $ 8.000 m² y limpieza de casas. 922-4027 - 771-3174.

ENFERMERA responsable da Inyecciones a domicilio de noche y de día. Llamar 84-6582.

FILMACIONES, Casamientos, agasajos, cumpleaños, comerciales, etc. Super 8, 16 mm, videocassette. Camarógrafo profesional 659-9911.

FOTOGRAFO comercial, reproducciones, catálogos medica. trabajos especiales, seguimientos de obras. 750-9696.

HACEMOS sus cortinas en 7 días. 38-1944.

HACEMOS trabajos de pintura y albañilería con prolijidad y muy económicos. 27-1405 Sr. Antonio.

HACEMOS trabajos c. gtía. de albañilería, plomería y pintura en gral. Llamar te. 21-8304.

HAGO terminaciones de costura a mano a domicilio. Paracas 51 Cap. Tel. 26-9706.

HERRERO a domicilio. Reparaciones en general. Cerramientos. Sgo. del Estero 360. TE. 38-1523. Cap.

JARDINERO Trabajos en gral. y cualquier zona. mantenimiento. 757-0132. Horacio.

JARDINES parq. balc. maceteros realizac. y/o. mantenim. p. cta. mensual Cap. y/o pcia. 0220-20126. J. A. Garcia 3251.

JUBILADO solo reside en Haedo. Pasereno, vig. o cobranzas. C.referencias y gtía. 34-3560.

LAVACOPAS Florida 537 local 278 subsuelo.

LUSTRO muebles a domicilio presupuesto sin cargo, ampl. referencias. Tel: 612-1423.

MATRIMONIO se ofrece P/casero o portería C/vivienda por medio día de trabajo. Acevedo 2341. Capital. Piso 11° "G".

MOZO Se ofrece para trabajar después de las 19 hs. 651-6358.

MUCHACHO P/todas tareas. 38-5663. Señor Pedro.

MUCHACHO todo trabajo dejar mensaje 362-7597.

PEDICURA matrícula 1467 atiende a domicilio y en gabinete. 69-9487.

PELUQUERO a domicilio. Caballeros y niños solicitar hora 52-4864

PINTAMOS casas, deptos., locales, salpicret. enduido, techos asfalticos. Cap. y Pcia. Te. 201-4379

15 SERVICIOS VARIOS (Pedidos - Ofrecidos - Personales)

OFRECIDOS

PINTOR marplatense cuadros óleos, témperas o lápiz diversos tamaños y motivos de calidad. 772-5135.

PINTOR se ofrece p. dptos. locales oficinas los trabajos se realizan en la semana llamar s. compromiso. 311-1192.

PINTO a nuevo precios razonables. 50-8581.

PINTO casas y departamentos $ 350.000 por ambiente (no importa medidas), trabajos garantizados. Tel.: 204-2823.

PINTO casas y dptos. heladeras y asc. presup. s. cargos. Tel. 361-3034 Canning 1436 Cap.

PINTO departamentos y casas buen precio. Tel. 86-3951.

PINTO interiores de propiedad horizontal casa, fábricas y oficinas, facilidades. 941-6719.

PINTURA general casa, dptos. locales de oficina etcétera. Precios razonables, coop. esc. desc. especiales. Tel: 248-4202.

PINTURA refacciones en gral. salpicre limpieza de tanques amplias garantías. 70-9772.

PLASTIFICAMOS y pulimos pisos consultenos. 58-5443.

PLASTIFICO, pulo, pinto, bruteo arreglo de parquets, limpieza general de casa y dptos. 89-9919.

PLOMERIA Gas, herrería, refacciones y pintura. 93-2017 ó 87-4970.

PLOMERIA-gas, colocación de pisos cerámicos y azulejos pintura y albañilería en general. 58-0896.

PLOMERIA gas colocación de azulejos y cerámicos. Suárez 570 Cap. mano de obra a cambio de valores. 28-6238.

PLOMERIA gas pintura electricidad presup. s. cargo atendido p. años. 47-9623, 247-8749 y 612-6738.

PLOMERIA Gas. Colocac. de azulejos y cerámica. Ricardo TE. 28-6238.

PLOMERIA, Gas y electricidad de 8 a 20 hs. 784-4354

PLOMERO instalaciones en general, gas, destapaciones, cloacas, limpieza tanques. Responsabilidad garantía. Presupuesto anticipado. 766-9758.

PORTEROS eléctricos, reparación e instalación, abonos. Tel: 203-0753.

PULIDOR arreglo su maq. parquet mosaico. Defensa 918, Sarandi alt. Agüero 3700 ex Provedor Lemoine.

PULIDOS a nvo. de parquet nvo. sistema de plastificado productos importados y nac. Tel. 27-9862.

RASQUETEO Y encero dpto. habitación 15 dejar mensaje. 49-2171.

RASQUETEO pisos parquet pinotea y plastifico. Tel. 361-9020. 33-5115.

RECIBO llamadas telefónicas para oficios varios. 87-8114.

REFACCIONES plomería instalac. electr. bombas agua reparac. ascensores empap. pint. 92-6379 y 652-5472.

RELOJERO cronometrista 1er. año busca trabajo en negocio. Carlos Calvo 766 pta. B. dpto. 3 Cap. Marcos.

REPRESENTANTE artístico prepara aficionado canto, teatro, baile y c.tv.col. Dorrego 1151 alt. Corrientes 6000.

REVESTIMIENTOS de cerámicas, azulejos, mosaicos, madera etcétera, empasp. pintura y albañilería en general. 38-3638.

SE ARREGLAN instalaciones eléctricas se pasan presupuestos s. cargo. 37-0599.

SE OFRECE chofer de camiones o como acompañante. Gavilán 1959 Flores Cap. miércoles y jueves de 9 a 22 hs.

SE OFRECE cocinera competente c. referencia p. restaurante o comedor de empresa dejar mensaje. 566-5637.

SE ofrece chofer taxi o camioneta reparto Capital. Casado. Tel: 35-0394.

SE ofrece pintor, dpto, oficina o casa. Tel: 93-9994.

SE realizan copias a máquina. Llamar de 8 a 10 hs. y de 19 a 22 hs. TE. 27-2998.

SEA usted autor de canciones populares. Pongo música a su letra, grabo. Tel. 755-9738.

SERVICE instalac. rep., port. eléctricos, aut. escalera, bomba de agua, abonados. Tel: 762-2774.

SERVICE de aire acondicionado de todas las marcas nacionales e importados. Tel. 204-2803 ó 208-2483.

SEÑORA 1000 trabajo por horas o cuidar persona mayor. 50-2581.

SEÑOR se ofrece para rasquetear limpieza y encerado de pisos pasillos consorcios hoteles oficinas día y noche. 47-5885.

SRA. cuida enfermos. Tel: 91-9041.

SRA. cuida niños en su domicilio con almuerzo y merienda máxima seriedad. Tel. 21-1598.

SRA. responsable cuida niños, seras. de noche y dama de compañía. Tel. 84-6582.

SRA. responsable cuida niños a la noche. 35-7293. Corrientes 1245 piso 2° B Cap.

SRTA. cuida chicos voy a cualquier punto del país. Tel. 23-5802.

SR. SE OFRECE p. trámites bancarios gestoría etc. Colón 2285 José C. Paz

SU POESIA enviela (cuarto antológico) asesor literario. Oscar del Piano. Castelli 261 1° H 1032 Cap.

SUBCONTRATISTA colocación de azulejos, pintura refacción en gral. herrería gasista c. matrícula. 392-0701 Sr. Zelaya.

SUPERVISOR o encargado atención de negocio y/o personal c. experiencia. 631-2003 Sr. Daniel.

TALLERISTA mallas y bikinis, camisas etc. Corrientes 4094 Cap.

TALLERISTA se ofrece. Francisco A. de Figueroa 685 Cap.

TALLER acepta trabajos manuales incluida electrónica. Tel. 941-8033.

TECHOS de chapas galpones depósitos cubrecocheras fabric. Arreglamos 252-0452. Señor Kata.

TECHOS de tejas de todo tipo facil. de pago. telef. 629-0592.

TERMOTANQUES Rheem servicio técnico especializado reparaciones totalm. garantidas. Tel. 624-3684.

TOLDOS aluminio pollester cerramientos reparaciones. 923-0282.

TRABAJAMOS receptorias de tintorería y planchado de confecciones retiro y entrego a domicilio. 659-3520. Fasola 445 Haedo.

TRADUCTOR de inglés y periodista con experiencia busca empleo. Llamar de 21 a 23 hs. al 941-2326.

TRAMITES de transferencia, automotor en Cap. pcia. e interior facilidades de pago. 84-0352 Int. 16 de 8 a 9 y después de 21 hs.

YESERO arreglos y nuevos. 252-4106.

YESO remiendo en el día cielorrasos, termino c. yeso. 824-4310.

ZAPATERIAS atención reparaciones con el 20% a su favor. Trabajos en el día. Lascano 2942 Capital.

16 COMPRAS Y VENTAS VARIAS

BARATA P/su oficina moderna máquina escribir Remington Sperry Rand a solo 1,3 mill. 47-6737.

CERAMISTAS vdo. batidora 500 lts., estantes acero P/horno regalo. Arcilla Tincar y Puma. Tel: 666-2616.

COLECCIONISTA avanzado compra estampillas sobre de 9 a 13 hs. y 16 a 21 hs. Tel: 824-5709

CORTINAS Cinta plástica 1ª calidad líquido precio especial a revendedores Felipe Boero 159, Los Alamos, Longchamps.

DOS MEDIDORES De luz, Salcedo 2728 Cap.

EQUIPO "Achar" refrigeración 1HP Av. Del Trabajo 2224.

ESCALERA granitica color gris nat. c/28 escalones de 1x27 cm 28 frentes 1x10 cm. m/buena oport. 59-0920

JULIETA levanta punto de medias motor Marelli. 80.000 y 1 máquina P/picar carne a mano 20.000. 631-5185.

MAQUINA de escribir Remington, planilleros 5 tabuladores funcionando especial, balances, inventarios. 38-3638.

MAQUINA escribir Olivetti linea 88-140 esp. Imp. 1,5 mill. Avda. Belgrano 2543 PB. Dpto. 1 Capital.

POR ausentarme del país vendo Darral importado sin uso. Tel. 772-6552

POR ausentarme del país vendo camilla automática con palanca en 2 lugares y cremallera. Tel. 772-6552

RECTIFICADOR De corriente ó permuto por valores 28-3328

REVENDEDORES líquido bolsas residuo alta densidad 45x60 $ 180. Av. Naciones Unidas 2423 San Martín. 752-8996.

SOLDADURA P/Arco Tem mod. 150-220 50 Ciclos. Vd comp. 800.000. 28-1668.

TOLDO aluminio 8,30 x 4. C/movimiento nuevo en 3 secciones urgente. Salcedo 2728. Capital.

TORNO mecánico de 1 mts. Urgente Avenida San Martín 5174 y Crovara. V. Insuperable.

TRAJES usados buen estado. 922-4027.

VDO. TOLDO de aluminio como nuevo 840x4 ó permuto por portón garaje ventanal y puerta chica en conjunto Salcedo 2728, Cap., Parque Patricios.

VDO. antiverdin P/piletas de natación mantiene limpia el agua la temporada. 392-0701.

VDO. colchón 2 plazas nuevo $ 300.000. Bartolomé Mitre 2010 Capital. Señor Osvaldo, garaje.

VDO. escritorio urgente y silla, 7 cajones $ 500.000. 45-4584.

VDO. Magnífica colección vestidos mujer talle 54/56 Oport. 90-2220 desp. 17 hs.

VDO. Urgente discos y cassettes modernos. Bartolomé Mitre 2669 3° A, Cap.

VENDO Cochecito marca Rulito $ 150.000. T.E.: 89-0751

VENDO armazón de hierro p/pileta 2x1 x 50x0.50 83-8850

VENTA y carga matafuegos T/tipo precios a consorc. carg. a domicilio, financiaciones. Te.: 362-7954.

VESTIDO De lana celeste traje de tafetas nuevo verde, 2 sacos uno de paño Blin-Blin otro de gamuza nuevo 46-2494.

2 MAQ. Tejer "Dublet" doble frontura $ 700 mil, 3 alacenas $ 130 mil c/u. Nvas. y varios. Lamadrid 871, 21-1009

17 AUTOMOVILES PART. Y TAXIMETROS (Cpra. - Vta. - Perm. - Transf.)

COMPRAS

COMPRO Falcon ex taxi 70-71. Pago al contado. Medrano 1267. Depto. 4

COMPRO Taunus GXL. mod. 75/76 b. estado. Ctdo. 253-9790.

VENTAS

AUTO UNION m. 66 vdo. urgte. $ 6,5 mill. muy bueno. Iriarte 1366 Cap. Tel. 21-8789.

CHEVROLET 400, 69 buen estado gomas nuevas 1ª mano $ 13 mill. Trole 389 1° C Tel. 923-4104.

CHEVY 70 SS b. estado caja 4ª motor 250. Warnes 28 5° piso dpto. 22 Cap.

CITROEN 3CV m73 motor nuevo, impecable 797-0069. Lavalle 888 Bernal.

COUPE TORINO TS 71 ref. Grand Routier, llantas dep., estéreo, parl. Pionner. 15 mill y cuotas fijas. TE.: 773-9227, por la tarde.

DODGE 78 estado 10 puntos $ 41 mill. Triunvirato 3845 Cap.

DNO. vde. Ford Falcon 68 impecable Acevedo 467 Cap.

FALCON FUTURA mod. 70 motor 0km. Trole 863 Ituzaingó.

FIAT 600 m/75 como nuevo Boedo 1349 8° D Tel: 922-1862 ver desp. 16 hs.

FIAT 600-75 44.000 km. oportunidad Larrea 13 de 16 a 21 hs. Portería.

FIAT 800 M/70 buen coche. 855-2865.

FIAT 128 m.72 vdo. o pto. por Falcón diferencia a convenir. Larrazábal 4461 Cap. Tel: 602-0024.

FIAT 1500 fliar. vdo. o pto. Tel: 601-6650.

FIAT 600 m68 vidrios tonalizados 6,5 mill. color bronce. 762-2083 Juramento 5425 Carapachay.

FIAT 600 74 bien de motor chapa y pintura, mejor oferta. Martín Rodríguez 565 Ituzaingó.

FORD FALCON 70 vdo. urgte. Virrey Liniers 549 Cap.

FORD Taunus mod.61 falta pintura 3.5 mill. Tel: 28-1668.

FORD 1/2 motor bueno detalles de pintura urgente 1.5 mill. Av Rolón 1728 Boulogne.

FURGONETA 76 impecable estado $ 17 mill. Amoreti 3410 Ciudadela Sur 3 cuad. pte. Liniers 653-9775.

GORDINI/67 $ 12.2 mill. Ameghino 487 Avellaneda.

PEUGEOT 404 M.71 listo para viajar $ 20 mill. Virrey Liniers 418 PB "A" Cap.

PEUGEOT 404 M.75 muy bueno. Iribone 1562 "B" Cap.

PEUGEOT 504 71 det. oportunidad. T. $ 16,5 mill. partic. Vera 1475 Cap.

PEUGEOT 404, 69 motor nuevo urgente $ 4 mill. y cuotas fijas. Juan Bautista Alberdi 540 4° C. Cap.

PICK UP Ford 46 perfecto funcionamiento ideal p. verdulería o pto. por coche similar valor 11 - 20 hs. Lavalleja 1267 Cap.

PLAN OVALO 15 cuotas pagas. $ 21 mill. o permuto por Fiat 600 78/79. 253-7208.

SIAM 65 bueno urgte. escucho ofertas. Vértiz 4525 Villa Insuperable.

SIAM m. 65 rural mecánica y chapa en gral. a 0 Km. Fonrouge 2722 alt. Av. del Trabajo 5500 Cap.

TAXI Renault 12 m/80 Te.: 52-6061.

TAXI vdo. licencia. Lavalle 3096 Cap.

TAXI vendo licencia. Tel: 942-2197.

TAXI Dodge 1500 m. 75 una joya vdo. o pto. por mayor valor dif. pago contado dig. Ver M. Acosta 383 Avellaneda.

VDO. DKW 67 buen estado oportunidad 67-0957.

VDO. urgente Fiat 600 3/4. Balcarce 572 tratar de 17 a 21 hs. Sr. Rivera.

VENDO ambulancia Rambler con frente Ford equipada totalmente excelente estado tratar Tel. 772-6552

VENDO Rombo 80 Renault 4S 32 cuotas pagas adjudicado $ 39 mill. Tel. 632-7862

PICK-UP Chevrolet modelo 66. Alvarez Jonte 1777 Capital. Sr. Horacio, de 13 a 21.

PICK-UP F-100 M. 66 V 8 vdo. en buen estado. Tel. 767-1429.

PLAN ovalo adjudicado Falcon 36 cuotas pagas acepto usado o contrato 760-6844

PERMUTAS

PERMUTO auto Valiant 65 0 km por terreno bien ubicado de 11 a 16 hs. al 824-3287 Guernica 28 y 43

PTO. Coupe Fiat 83 km reales por terreno en pcia. Molier 2623 Cap.

18 ACCESORIOS P/EL AUTOMOTOR (Cpra. - Vta.)

COMPRAS

COMPRO caja 4 velocidades Gordini en buen estado completa 601-4920 desde 18 ha. Cosquín 4675 Cap

VENTAS

CUBIERTA 175/695 S 13 recapada ó permuto por valores 28-3328

CUPULA pick up Peugeot T 5 B. 2 mill. 665-4144.

TORQUIMETRO c.reloj s.uso encastre 1 pulgada 160 kgs. 297-1424.

1 BOMBA combustible Isard 1204 nva. 200.000 H. Irigoyen 2140 Florida Mitre Vte. López

19 CAZA - PESCA - CAMPING - CASAS RODANTES (Cpra. - Vta. - Alq.)

VENTAS

CANCHA crucero 9 mts. 13 o HP cris Marino nvo. impec. ofert. $ 20 mill. fac. o pto. 26-1717 Iberlucea 1196 Cap.

POR ausentarme del país vendo lancha Paglietini Mod. 65 Mercuri excelente estado. Tel. 772-6552

20 CAMIONES - COLECT. VEHIC. COM. (Cpra. - Vta. Perm. - Transf.)

COMPRAS

COMPRO furgón Pick-Up coche c/trabajo efectivo reparto fletes Clearing ctdo. fac. 91-2369 8 y 14 y 19-22

VENTAS

COLECTIVO Chevrolet m. 73 766-8883 buen estado.

ESTANCIERA mod 75 est. gral. bueno $ 6 mill. Fragueiro 523 Cap.

PICK UP Dodge 100 m 66 cada térmica c/buche lista p/trabajar $ 17 mill. Lugano 142 Edif. 41 4° D

PICK UP Ford F-100 m 77 5.000 kms Rondeau 1098 Wilde

RASTROJERO 66 52 caballos b/est. llq. urg. 1ª oferta razonable 922-2349

RASTROJERO 75 c. caja térmica vdo. urgte. La Rioja 2662 Lanús Oeste.

VENDO camión Borward 61 Gasolero Frontal b/est. acepto pta. Conesa 1026 Cap.

21 MOTOS - MOTONETAS BICICLETAS (Cpra. - Vta. - Perm.)

VENTAS

A VDO. motoneta ISSO 158 Almirante Francisco J.Seguí 1457 Tel. 59-6303

ANDINA 79 buen est. espejos Honda ruedas Patonas Palacios 1090 Banfield

HONDA CBX 1050 C.C. M. 79 8.000 millas (plateada igual 0 Km.) Av. Corrientes 4125 piso 2° F. Cap. 19.30 a 22 hs.

NSU 250 cc. mod. 58 desarmada motor rectificado listo p/armar c/papeles $ 900.000 Paraná 32 V.Ballester 3 c. est.

VDO. bicicleta de paseo hombre rodado 28 Tel. 923-0713

VENDO Gilera mod 70 $ 3.000.000 muy buena Sordeaux 451 Bella Vista

VENDO stock bicicletería, cubiertas, llantas, masas, piñones etc. Vedia 4714 Cap. (Saavedra).

VENDO Zanella 79 sin patentar buen estado total $ 1.500.000. Tel. 248-9951.

ZANELLA 77 Sapucai 624-7992

22 PROFESIONALES Y TECNICOS (Pedidos - Ofrecidos)

OFRECIDOS

DENTADURAS composturas en el día 8 a 20 hs. Lavalle 2072 1° D Cap tel 45-5381

MATRIMONIOS sin hijos o personsa solas doy vivienda a cambio por todo quehaceres casa quinta 641-5843

DENTADURAS

Parciales, completas, $ 1.500.000. Dentaduras especiales $ 1.000.000. Consulta gratis. Créditos. Centro Dental Integral. Bulnes 1910 P.B. 84-6049 y 97-4113

23 EMPLEADOS DE COMERCIO Y OFICINA (Pedidos - Ofrecidos)

PEDIDOS

SRTA. Sra. buena presencia educación secundaria p/relaciones humanas Tucumán 950 P 6-9-12

OFRECIDOS

ATIENDO contabilidades, líquido sueldos, ctas. ctes. conciliaciones. 37-2576 - 14/17 hs.

CAJERA con experiencia horario corrido farmacia confitería y quesería Sra. Della. Tel: 611-6165.

COBRANZAS inform. laborales o similar exper. 5 años referenc. bna. presenc. responsable Daniel 631-2003

CONTADOR público atiende a pequeño y mediano contribuyentes p/hora y/o medio día. 30-5599

EMPLEADA administrativa tareas grles. de of. sueldos y jornales, 1/2 día c/ref. 653-6095.

EMPLEADO dactilógrafo tareas generales de oficina con experiencia se ofrece para trabajar después de las 19 hs. 651-6358.

PERITO mercantil 3° año Ingeniería busca empleo de mañana y/o tarde, no más de 8 horas. 642-0784.

SEÑOR 53 años s-ofrece tareas grales. trámites (no peón) dejar mensaje Sr. Pérez 46-0303.

24 PERSONAL P/CASA DE FAMILIA (Pedidos - Ofrecidos)

PEDIDOS

DOY vivienda a Sra. sola por medio día quehaceres. Tel. 659-0614

OFRECIDOS

NECESITO trabajar con cama para mantener a mi hija de 8 meses. Urgente. Ing. White 3872 (San Justo)

SE ofrece chica por hora para quehaceres Tel. 97-5202

SEÑORA muy competente se ofrece p. limpieza por horas, c. referencias, zonas Devoto y alrededores. Tel. 566-5637.

SEÑORA se ofrece por hora para limpieza de oficina o cuidar niños a domicilio. Tel. 21-1598

SEÑORA se ofrece limpieza oficina consultorios portería $ 6.000 hora 651-0594

Sra. mayor para quehaceres domésticos se ofrece. Tel. 632-2339

SRA. resp. c. cama dama compañía o matrim. gusta chicos coc. sencilla va afuera $ 1,8 mill. 253-6880. 10 - 14.

SRA. 36 años c. hijo de 3 años se ofr. p. tareas domésticas o casera. Tel. 0228-20358 Moreno.

25 OFICIOS VARIOS (Pedidos - Ofrecidos)

PEDIDOS

CONFECCIONISTA de gorras con taller en producción necesito urgente stock colocados. Rivadavia 1255. 4°. 412. Capital.

EMPRESA constructora requiere tractorista choferes. Presentarse con Libreta Fondo Desempleo en Nazarre y Sanabria Cap.

NECESITO planchador de tintorería y repartidor c/movilidad propia Fasola 445 Haedo 659-3520

NECESITO muchacho 16/17 años para obra Solís 2147 Depto. K

NECESITO peluquero caballeros 752-4468 9/18 hs.

PEINADORA manicura competente. Esmeralda 561 local 13.

PEON 1/2 flambrero restaurante "La Flota" Montevideo 219 Capital. Tel. 35-8070

SRTAS. o Sras. p. venta ropa niños y jóvenes no necesita capital. Saavedra 891 R. Mejía. Tel. 658-4712.

VENDEDORAS/ES c/sin exper. muy buena remuneración progresos inmediat. H.Irigoyen 1798 S.Martín

1/2 OFICIAL albañil con libreta fdo. desempleo. $ 3.50 por mes. Ministro Brin 1318. Boca. Sr. Pereyra o Paz.

OFRECIDOS

ADICIONISTA cajero para parrilla restaurante con experiencia y bna. referencia. Sr. Daniel. 631-2003.

BORDADORA máquina familiar e industrial trabajo en cantidad. Córdoba 2241 dpto. B. Lanús Este.

CHOFER con experiencia, casado. Taxi ambulancia o remise. Eduardo. TE. 611-6165. Hab. 15.

COCINERA competente se ofrece c.ref. p.restaurante o comedor de empresa. Dejar mensaje 566-5637.

COCINERO pizzero c. buenas referencias s.ofrece. 855-8663.

COCINERO especializado 89-9869

COCINERO joven muy bueno minutero. c. sres. 43-4982 hab. 10.

ENCARGADO, sereno o playero p.garage s.ofrece. 48 años. 701-6369. Villela 2619. Cap.

MATRIM. c/hijos se ofre. p/caseros o cualquier tipo trabajo a cambio de vvda. San Lorenzo 471 Quilmes

MATRIM. se ofr. para casero o portería. Pescadores 1338 Tigre.

MOZO para cantina restaurante Tel. 361-2013

MOZO para confitería se ofrece. Presidente Luis S. Peña 1659, Tel. 23-4796 Alfredo.

SE OFRECE mozo o barman muy buenas referencias. Llamar de 7 a 12 Tel. 87-5217.

SE ofrece mozo de confitería. Sáenz Peña 1659, hab. 3. Sr. Alfredo.

SE ofr. mozo barman muy buena referencia Tel. 30-8110 de 7 a 12 87-5217

SE ofrece peón para tareas grales. Dr. Enrique Finocchietto 854 Tel. 362-4684

SRA. mayor para casera. Ayacucho 290 hab. 1 Cap.

SRA. para limpieza de oficinas turno diurno Tel. 21-7100 de 7 a 17 hs.

SRA. se ofrece p. cocina sábados y domingos. 774-5003.

SR. se ofrece para peón de cocina lavacopas mozo o limpieza. Tel. 37-1987 Sr. Armando.

TECHOS azoteas, terrazas filtraciones arreglos en gral. trabajos garantizados Presupuesto anticipado 766-9758

26 VIAJANTES DE COM. CORREDORES Y REPRESENTANTES (Pedidos - Ofrecidos)

PEDIDOS

NECESITO vendedora para vivda. prefabricadas buen sueldo comis. premios Moreno 4564 Tablada

PROMOTORAS/ES c/exp. mayor 18 años sueldo básico y comisión pres. H. Irigoyen 1798 San Martín

PROMOTORES-AS publicidad importante periódico 87-2924 Sr. Galinde.

SRTAS. buena presencia $ 1 mill. p. mes y comisiones 8.30 a 18 hs. Av. Irigoyen 1460 1° piso of. 5 cruce Varela.

PROMOTORES publicitarios, ambos sexos, c. experiencia buena presentacia para revista publicitaria. Presentarse: Lavalle 2331 3° 1 Cap. de 15 a 20 hs.

27 ALOJAMIENTOS - PENSIONES - HOTELES (Pedidos - Ofrecidos)

OFRECIDOS

A hab. sola compartida. 10.000 pesos P/día casa de familia. Zona Flores 613-1077.

ALQUILO habitación matrimonio o persona sola S/mueb., casa familia. Chile 1507 3° piso.

ALQUILO habitación económica a muchacho joven. Canning 854 Dpto. 9 pasar únicamente de 19 a 20 hs.

ALQUILO hab. 2 srtas. o dos caballeros casa de familia. 45-4584.

ALQUILO hab. disponible para matrimonio, señoritas y caballeros. Libertad 251 Centro C/cocina económica.

ALQUILO plecita amueblada casa de familia. Chile 1507 3° piso.

ALQUILO sala a la calle 2 caballeros o 2 señoritas. Libertad 192. 4° Depto. 8

ALQ. hab. amueblada P/matrimonio o dos personas. Bmé. Mitre 2388 Pso. 1°. Capital.

ALQ. habitac. caballero sólo $ 130.000 p/día. Pedro Echagüe 1374. Constitución.

ALQ. hab. a muchachos jóvenes $ 230.000. Canning 854. Depto 9 pasar de 20/21 hs.

ALQ. hab. a 4 Cdras. de Congreso 1 ó 2 pers. 290-3175.

ALQ. habitación c/cocina agua caliente en cocina y baño c/s. tel. casa fiia. no hotel dño. buen precio 921-1321 y 757-0122

ALQ. pieza amoblada c/baño y cocina a persona mayor jubilada 550 mil. $ Morire 31 Bernal O.

ALQ. sala a matrim. c/baño privado Pichincha 386 Cap. Congreso

HABITACION amueblada a matrimonio y stas. amb., familiar. Bacacay 2376. Pza. Flores.

HABITACION para matrimonio. Montes de Oca 386. Cap.

HABITACION persona mayor S/muebles con derecho a cocina. 942-2286.

HABITACION P/matrimonio C/sin hijos, camas damas y caballeros, precios económicos. Virrey Cevallos 1621. Capital.

HABITACION P/matrimonio o personas solas. Gorostiaga 2500. Capital. Tel: 361-8051.

HABITACION P/matrimonio y personas solas. San Pedrito 238. Capital.

HABITACION y cama para damas Juan B. Alberdi 5914. Cap.

HABITACIONES y camas p/srtas. excel. comodidades desde $ 11.000. Varela 865. Flores.

HABITACION compartida Sras. Srtas. baño, cocina heladera, tel. $ 400.000 mensuales Corrientes 1985 4° G 49-0532

HABITAC. solo o a compartir dama o caballero coc. agua cal. precios módicos. Sgo del Estero 360. Cap.

PIEZA amoblada con cocina $ 15 000 x día S/llave S/dep. Moldes 860 Wilde. Alt. Agüero 5500.

28 CASAS Y DEPTOS. DE VERANEO (Cpra. - Vta. - Alq. - Perm. - Transf.)

VENTAS

MAR D. PLATA depto. 1 amb. centro categ. $ 105 mill. o pto. por depto. chico Bs. As. Tel 26-6831

ALQUILERES

ALQUILO casa Punta Mogotes, a 3 cuadras playa. P. 5 personas 1ra quinc. febrero. 207-5024.

ALQUILO en Mar del Plata habit. $ 500.000 por persona la quincena 100 mts. del mar. Tel. 361-8051

BRASIL Copacabana alquilo dto. fte. al mar enero o marzo 658-2584

CORDOBA Huerta Grande alq. 1 amb. Baño privado entrada independiente por quincena o mes. Tel. 72-3531

CORDOBA Mina Clavero casa muy buena ubicación muy barata. Febrero-Marzo. Tel. 659-0614

MAR DEL PLATA depto., 2 amb., 20 m. playa. La Perla 5 personas. Febrero. 652-3442.

MAR DEL PLATA alq. depto. 1/2 cda. Provincial 4 personas 1ª. de febrero y marzo. Tel. 91-4544

MAR DEL PLATA alq. depto. 1 amb. frente al Casino marzo y abril Alte. Brown 791 Capital.

MAR DEL PLATA. Bmo. Félix V. Camet. Depto. 2 amb., febrero, marzo 50-4015.

NECOCHEA alquilo dpto. 2 amb. frente al mar. Febrero-Marzo. Tel 748-5116

STA. TERESITA casa Santa Marta 2281 Villa Malpú San Martín Tel. 571-2024 desp. 14 hs.

PALERMO: DIEZ QUE NO SE EMPARDAN

Robusto vale a cuenta de un fin de semana a todo vapor. Lo tendremos mañana en Palermo, sonará el campanazo a las 17.30 y a partir de allí, hasta las 23.30 será un concierto de emociones... ¡para dejar el aliento! Nuevamente la cartelera metropolitana se abre a la avidez de los aficionados porque son diez trifectas de solución intrincada, un Especial vertiginoso que comentamos en la página siguiente, dobles de todo calibre y atrás de cada nombre una posibilidad de cobrar grande.

Por ejemplo, analicemos el desquite. Serán 1.400 metros con dieciocho presencias que solo cuentan un triunfo, pero más de uno acercándose a la segunda conquista. Caso clavado el de **Patois**, con el que quedaron "calentitos" cuando la semana anterior se la regaló a Datero en 1'38"2/5. Por fin quiso responder a sus ensayos pero los inconvenientes pudieron más. Y tantos fracasos quedaron convertidos en una excepcional demostración, como para pensar que a los pocos días, la puerta del desquite está abierta de par en par.

Cabeza obligada de la trifecta. Busquemos los cómplices: **Keniano** en primer término porque entre el reciente 2° de El Nandubay en 1'26"4/5 le da patente de peligroso y **Hansart** ahí "prendido" en materia de pretensiones ya que si bien llegó atrás de Keniano en su 3° reciente, el pescuezo no es demasiado margen. Vino renovado de Rosario el pensionista de Carrizo. Y ahora que pagó medio caro el precio de la reprise, con esa suelta no sabemos ¡si lo verán!

Pero apuntando a la lógica, pueden ser seis o siete "palos" que vengan como por un tubo...

PROGRAMA COMPLETO PARA MAÑANA EN EL HIPODROMO ARGENTINO

1ª CARRERA — Pr. ALARIFE (comienza 1ª apuesta doble extra: $ 20.000) - 1.100 Mts. — A las 17.30

(APUESTAS A GANADOR, PLACE, LLAVES, EXACTA, IMPERFECTA Y TRIFECTA)

4 ULT. PERF.	ANOTADOS	JOCKEY	e/k.	PADRE-MADRE	CUIDADOR	ULTIMA PERFORMANCE	JOCKEY	Kl.	COTIZACIONES	Tiempo	Hip./Pta.	Fecha
0L 0L 5L —	1 MOORE BODY	O.Aguirre	3/56	Snow Body-Voghera	N.Vismara	8 a 13 cpos. de Llorna 56	O.Aguirre	55	2.938 en 61.575	1'14"2/5	L.P.n.	29/11/81
0A — — —	2 BLUE BELLE	E.Jara	3/56	Blue Diamond II-Bellouca	R.Segato	14 a vs. cpos. de Sátira 56	E.Jara	56	26.354 en 234.938	59"	Arg.n.	26/12/81
5A 0A 0A 0S	3 CARAPE	R.Ausili-3	3/56	Don Biron-Chatita	N.Grigera	5 a 6 cpos. de Clary 56	R.Ausili	55	7.364 en 145.366	1' 6"2/5	Arg.n.	10/1/82
— — — —	4 GRIVETA	C.Gomez-3	3/56	Angrif-Hirveta	L.Parisi	Debuta			— en —	—	—	—
— — — —	5 WATER STAR	S.Barrera	3/56	Greek Waters-Escala II	C.Lamothe	Debuta			— en —	—	—	—
2A 0S — —	6 AKU GRACIELA	E.Romero-4	3/56	Aku Aku-Babucha	H.Vazón	2 al hoc. de S. Mancha 56	E.Romero	55	8.293 en 118.839	1' 1/5	Arg.n.	6/1/82
6A 0A 0A 0A	7 LA NIHUILA	M.Mercau-3	3/56	El Nihuil-Vezy	J.Martínez	6 a 13 cpos. de V. Racing 56	M.Mercau	56	998 en 122.635	1' 2/5	Arg.n.	6/1/82
0L 0L 0L 0L	8 LUNITA BRAVA	J.Igarategui	3/56	Massent-Lucero	C.Fochetti	10 a vs. cpos. de D. Navidena 56	J.Igart'gui	55	529 en 92.738	1'10"2/5	L.P.p.	20/12/81
6S 5A 6S 3S	9 PRIVADA	O.Labanca-3	3/56	Almelo-Patriótica	R.Pellegatta	6 a 4 cp os. de Nuestra 56	O.Labanca	55	57.263 en 528.399	57"	S.I.n.	1/1/82
5A 2A 3A 2A	10 KEATS LOCA	A.Garcia	3/56	Keats-Loca Mia	H.López	5 a 14 cpos. de Alcadesa 56	A.Garcia	56	42.739 en 263.739	1' 5"	Arg.n.	10/1/82
— — — —	11 VISION	R.Laitán	3/56	Pronto-Virago	A.Salvati	Debuta			— en —	—	—	—
— — — —	12 COMPRENSION	XX	3/56	Con Presión-Canetta	V.Canivares	Debuta			— en —	—	—	—
0A 0A — —	13 ATORRANCIA	R.Ferreira	3/56	Pedro Solo-Puma	R.Acosta	8 a 9 cpos. de Clary 56	R.Ferreira	55	3.277 en 145.366	1' 6"2/5	Arg.n.	10/1/82
3A 0S 2L 0S	14 ROVILLA	V.Sanguinetti	3/56	Rogerís Dandy-Vervilla	D.Ojeda	3 a 5 cpos. de Clary 56	A.Ferreras	56	8.273 en 145.366	1' 6"2/5	Arg.n.	10/1/82
0S 6A 5A —	15 PROUILLE	O.Illarione	3/56	Rigolo-Ponte Bien	J.Vallejos	11 a 6½ cpos. de Namorada 56	O.Illarione	55	42.433 en 228.378	1'25"	S.I.n.	19/9/81

Candid.: KEATS LOCA (10) — Enem.: Rovilla (14) — Sport: Aku Graciela (6)

Llave Nº 1: 1 Moore Body, 7 La Nihuila, 13 Atorrancia — Llave Nº 2: 2 Blue Belle, 8 Lunita Brava, 14 Rovilla — Llave Nº 3: 3 Carape, 9 Privada, 15 Proville — Llave Nº 4: 4 Griveta, 10 Keats Loca — Llave Nº 5: 5 Water Star, 12 Comprensión — Llave Nº 6: 6 Aku Graciela, 11 Visión

2ª CARRERA — Pr. BRICK (finaliza 2ª apuesta doble extra) - 1.400 Mts. — A las 18.1

(APUESTAS A GANADOR, LLAVES, ENGANCHE, EXACTA, IMPERFECTA Y TRIFECTA)

2A 0A 0L 0S	1 EL TORERO	C.Labeque-3	4/57	Eslavo-Toreadora	I.Huerta	2 a 1 cpo. de Morato 56	C.Labaque	55	11.453 en 199.728	1'15"	Arg.n.	6/1/82
5A 0S 0S 0S	2 QUE GOTAN	F.Sarmiento	4/57	Francis U.-Qué Flestacha	A.Saleb	5 a 14 cpos. de N. Solo 56	G.Berio	55	10.192 en 103.255	1'2/5	Arg.n.	15/1/82
4S 6A 0S 0S	3 POCAHONTAS	H.Costantino	4/57	Malambo-Ponte Bien	H.Tula	4 a 5 cpos. de Saboyano 55	H.Costantino	55	43.556 en 522.439	58"2/5	S.I.n.	13/1/82
0S 0S 6S 0A	4 RED WINE	J.Paulé-4	4/57	Ancient Wine-Quemará	H.Pitta	8 a vs. cpos. de Corajudo 56	D.Suárez	56	2.453 en 425.378	1'50"2/5	S.I.n.	3/1/82
0L 0S 0L 3L	5 PULQUE	P.Armada-4	4/55	Marlache-Lemonade	J.Oporto	7 a 11 cpos. de Duchosky 56	P.Armada	54	3.434 en 92.738	1'16"2/5	L.P.n.	7/1/82
0A 0A 0L 0L	6 ARBUSTO	C.Lescano-3	4/57	New Noble-Arabera	H.Godoy	11 a 13 cpos. de Aladin 56	C.Lescano	56	554 en 82.738	1'24"	Arg.n.	15/11/81
0A 0A 0A 0A	7 CARNOB	R.Riviero-4	4/57	Carters Imp-Nobila	P.Blanco	8 a 11 cpos. de Morato 56	R.Rivero	55	478 en 199.728	1'15"	Arg.n.	6/1/82
6A — — —	8 VOY CORRIENDO	O.Labanca-3	4/57	Atlas-Vitetina	R.Pellegatta	6 a 6½ cpos. de Mohican 56	P.Sahagián	56	15.253 en 95.663	1'27"	Arg.n.	4/11/81
6S 6S 0S 4S	9 NAZON	XX	4/57	Rafaelino-Fistula	A.Albornoz	6 a 7 cpos. de Viejazo 56	H.Libré	55	32.534 en 283.709	2'3"2/5	S.I.n.	16/9/81
4A 4S 6A 6S	10 FONKAY	G.Sena-2	4/57	Norkay-Fonteia	C.Muñoz	4 a 2½ cpos. de Morato 56	C.Bertoldi	56	18.116 en 199.728	1'15"	Arg.n.	6/1/82
0S 0S 0S 0A	11 BING KANT	G.Giussi-3	4/57	Alkant-Lady Bing	M.García	11 a 14 cpos. de Teutón 56	R.Ferreira	55	3.736 en 281.756	1'9"	S.I.n.	13/12/81
0A 0A 0A 0S	12 FALLERO	P.Garnica-3	4/57	Falstaff-Taille	A.Merli	12 a vs. cpos. de Asilante 56	P.Garnica	57	816 en 162.538	1'37"2/5	Arg.n.	22/11/81
0A 4L 6L 6A	13 ARASAY	E.Romero-4	4/57	Biscay-La Sinoda	E.Romero	7 a 11 cpos. de Morato 56	E.Romero	56	827 en 199.728	1'15"	Arg.n.	6/1/82
2A 4A 6A 2A	14 SO BRASH	J.Palacios	4/57	So Bold-Berakit	J.Etchechoury	2 a 1½ cpos. de Pakhon 56	J.Palacios	55	18.676 en 197.884	1'25"	Arg.n.	28/12/81
4S 4A 3A 4S	15 LOHRMANN	XX	4/57	Control-Manyina	B.Seniow	4 a 2½ cpos. de Ruenzi 56	M.Mercau	56	11.645 en 331.263	1'38"2/5	S.I.n.	16/1/82

Candid.: SO BRASH (14) — Enem.: Fonkay (10) — Sport: El Torero (1)

Llave Nº 1: 1 El Torero, 9 Nazón — Llave Nº 2: 2 Qué Gotán, 7 Carnob, 15 Lohrmann — Llave Nº 3: 3 Pocahontas, 8 Voy Corriendo — Llave Nº 4: 4 Red Wine, 14 So Brash — Llave Nº 5: 5 Pulque, 10 Fonkay, 11 Bing Kant — Llave Nº 6: 6 Arbusto, 12 Fallero, 13 Arasay

3ª CARRERA — Pr. CHAJA (comienza 2ª apuesta doble extra: $ 20.000) - 1.400 Mts. — A las 18.50

(APUESTAS A GANADOR, COMBINADA COMUN, EXACTA, IMPERFECTA Y TRIFECTA)

1A 5A 6A 3A	1 NOTICIA TOP	R.Rivero-4	4/57	Redtop-Nylera	J.Rodas	1 por ½ cpo. a Rizpa 56	R.Riveiro	55	13.545 en 186.773	1'11"2/5	Arg.n.	27/12/81
1L 4L 0S 4S	2 FRAU AUREOLE	S.Videla-2	4/57	Frari-Aulisary	M.Gervasoni	1 por 3/4 cpo. a L.Bess 56	S.Videla	56	24.353 en 189.886	1'8"2/5	L.P.n.	29/12/81
3A 3S 1S 0S	3 CHACRA	H.Costantino	4/57	Gran Secreto-Tripulación	J.Penna	3 a 5½ cpos. de Garanda 56	H.Costantino	55	29.383 en 145.635	1'24"	Arg.n.	28/11/81
5A 6S 1A 6S	4 INKY	O.Montenegro-3	4/54	Ex-Libris-Aquatunte	J.Ojeda	5 a 8 cpos. de Alone 56	O.Montenegro	56	4.635 en 133.546	1'36"2/5	Arg.n.	26/12/81
1S 3A 1A 5L	5 WALCAMIRA	E.Tasende	4/57	Heathen-Yerjalesa	G.Cervi	1 por 1 cpo. a Alone 56	E.Tasende	55	14.547 en 265.746	1'35"2/5	S.I.n.	8/1/82
2S 1A 2S 2A	6 ALONE	R.Laitán	4/57	Malambo-Longhill	A.Haim	2 a 1 cpo. de Walcamira 56	A.Tarraño	56	82.737 en 265.746	1'35"2/5	S.I.n.	8/1/82

Candid.: ALONE (6) — Enem.: Chacra (3) — Sport: Walcamira (5)

4ª CARRERA — Pr. BACACAY 2° Turno (finaliza 2ª apuesta doble extra) - 1.100 Mts. — A las 19.30

(APUESTAS A GANADOR, LLAVES, ENGANCHE, EXACTA, IMPERFECTA Y TRIFECTA)

2S — — —	1 BLUSOLA	no correrá	3/56	Mysolo-Blue Send	J.Machena	2 a 3/4 cpos. de Cobradora 58	A.Martinez	56	34.756 en 392.839	1'22"2/5	S.I.n.	17/10/81
— — — —	2 SILVER PRINCESS	H.Libré	3/56	Princeling-La Silvia	J.Diaz	Debuta			— en —	—	—	—
0A 0S 0A 0A	3 HAPLONTIA	C.Coscia-3	3/56	Hekatón-Ancient Aunt	J.Rodas	8 a vs. cpos. de B.Racing 56	R.Riveiro	56	2.354 en 122.635	1'3/5	Arg.n.	6/1/82
0L 0A — —	4 FOGARIL	A.Borges	3/56	Idler-Foguera	J.Lencina	12 a vs. cpos. de La Martina 56	R.Ramallo	55	657 en 54.535	1'8"2/5	L.P.n.	17/12/81
— — — —	5 DONA FRANCHESCA	J.Lucena	3/56	Francis U.-Micherina	A.Manzone	Debuta			— en —	—	—	—
0A — — —	6 REAL DANCER	T.Aguirre-4	3/56	Reynolds-Art Dancer	R.Segato	12 a 14 cpos. de Senda 58	T.Aguirre	55	1.453 en 392.138	57"3/5	S.I.h.	11/11/81
0S 0L — —	7 BECASSINE	E.Bortuld	3/56	Utópico-Benisa II	L.Spera	Debuta			— en —	—	—	—
— — — —	8 LA INGLESITA II	J.Valdivieso	3/56	Roan Rocker-Wimberry	M.Menéndez	Debuta			— en —	—	—	—
1S — — —	9 LA GUAPEADA	R.Ferreira	3/56	Pedro Solo-Michinga	R.Acosta	Debuta			— en —	—	—	—
— — — —	10 BELLA HALL	M.Abregú-2	3/56	H. the Pirates-Bellefix	D.Pascual	Debuta			— en —	—	—	—
— — — —	11 CAUTELADA	F.Sarmiento	3/56	Alisios-Laureola	A.Saleb	Debuta			— en —	—	—	—
— — — —	12 CASTAÑETA	R.Laitán	3/56	Cipol-Castañuela	O.Finarelli	14 a vs. cpos. de Jennifer 56	C.Gómez	55	21.435 en 389.993	1'21"2/5	S.I.n.	17/10/81
0S — — —	13 BOLIRA	R.Desvard-2	3/56	Bogavante-Qué Monada	J.Castelli	7 a 13 cpos. de B.Racing 58	R.Desvard	58	639 en 122.635	1'2/5	Arg.n.	6/1/82
0A 0A 0L 6L	14 PINK LADY	C.Reynoso-4	3/56	Pronto-Quinada	J.Penna	Debuta			— en —	—	—	—

Candid.: BELLA HAIL (10) — Enem.: Pink Lady (14) — Sport: La Inglesita II (8)

Llave Nº 1: 1 Blusola, 7 Becassine, 11 Cautelada — Llave Nº 2: 2 S.Princess, 8 La Inglesita II — Llave Nº 3: 3 Haplontia, 12 Castañeta, 13 Bolira — Llave Nº 4: 4 Fogaril, 9 La Guapeada — Llave Nº 5: 5 D.Franchesca, 10 Bella Hall — Llave Nº 6: 6 Real Dancer, 14 Pink Lady

5ª CARRERA — Pr. MONSALVE (comienza 3ª apuesta doble extra: $ 20.000) - 2.000 Mts. — A las 20.10

(APUESTAS A GANADOR, PLACE, LLAVES, EXACTA, IMPERFECTA Y TRIFECTA)

6A 4S 5A 1A	1 NOBLE LORD	XX	5/57	New Noble-Lahore	R.Marinetti	6 a 8 cpos. de B. D'azur 56	A.de Arriba	55	27.366 en 124.536	2'16"	Arg.n.	8/11/81
5A 6S 3A 4A	2 EL CUARTEADOR	H.Costantino	5/54	Atlas-Garden Wall	J.Hermozo	5 a 2½ cpos. de B. D'azur 56	H. Costantino	56	25.343 en 124.536	2'16"	Arg.n.	8/11/81
1A 0A 1A 0S	3 VANWARD	R.Laitán	5/57	Utópico-Valtierra	P.Costa	1 por ½ pzo. a Unruly 56	R.Laitán	57	19.206 en 183.452	1'25"2/5	Arg.n.	6/1/82
3S 1S 2S 4S	4 GABYELA	J.Cervantes-3	6/51	Garcilazo-Flor Andariega	G.Lencinas	3 a 1½ cpos. de D. Perkl 56	J.Cervantes	55	15.647 en 516.641	1'38"	S.I.n.	3/1/82
1S 5S 1S 1A	5 OPTATIVO	I.Guimaraes-2	5/57	Delayed Tip-Old Hat	A.Giovanetti	1 por 2 cpos. a El Sonido 56	I.Guimaraes	56	11.726 en 422.434	1'47"2/5	S.I.n.	13/1/82
3S 1A 2S 3S	6 PALQUI	H.Libré	5/57	Yata Nahuel-Palomen	I.Martínez	3 a 3 cpos. de M. Party 56	H.Libré	56	61.567 en 382.737	2' 1"	S.I.n.	3/1/82
1S 3S 4S 3A	7 CEFALINO	C.Bertoldi	5/54	Emet-Cefalina	C.Muñoz	1 por ½ cpo. a Siline 56	C.Bertoldi	55	92.738 en 477.363	1'37"	S.I.n.	1/1/82
5S 3S 2A —	8 KARPATHOS	A.Etchart	5/57	Pappe II-Windy Cali	C.Sobral	5 a 11 cpos. de M. Party 56	A.Etchart	56	47.263 en 382.737	2' 1"	S.I.n.	3/1/82
5L 6L 0A 0L	9 TIGER CUB	R.Rossi-2	5/57	Snow Tiger-Queen Be	F.Calonje	5 a 7 cpos. de S. Lo 56	A.Sandoval	56	11.625 en 253.649	1'26"2/5	L.P.n.	6/12/81

Candid.: OPTATIVO (5) — Enem.: Palqui (6) — Sport: Karpathos (9)

Llave Nº 1: 1 Noble Lord, 9 Tiger Cub — Llave Nº 2: 2 El Cuarteador, 4 Gabyela — Llave Nº 3: 3 Vanward — Llave Nº 4: 8 Optativo — Llave Nº 5: 6 Palqui — Llave Nº 6: 7 Cefalino, 8 Karpathos

6ª CARRERA — Pr. CLAMOR (finaliza 3ª apuesta doble extra) - 1.200 Mts. — A las 20.50

(APUESTAS A GANADOR, LLAVES, ENGANCHE, EXACTA, IMPERFECTA Y TRIFECTA)

0A 0S 1L 0S	1 COCHOCHO	J.Cervantes-3	4/55	Reposo-La Saladita	G.Lencinas	11 a vs. cpos. de Brigido 56	J.Cervantes	56	487 en 97.882	1'38"	Arg.n.	5/12/81
4L 0L 1L 0L	2 EL CUYANITO	R.Zapata	4/57	Bully Baby-Cuyana	R.Rojas	4 a 9½ cpos. de Balón 56	R.Zapata	55	827 en 116.252	1' 8"2/5	L.P.n.	6/12/81
2L 1L 0A 0S	2aQUEFIR	G.Sena-2	4/57	Quitador-Four Roses	Idem	2 a 1 cpo. de S. Rápido 56	G.Sena	56	9.934 en 115.645	1' 8"2/5	L.P.n.	3/1/82
5A 5A 0S 2A	3 DUCTIL	J.Paulé-4	4/57	Duncan-Recuérdame	A.Bani	5 a 9 cpos. de Sivlestre 56	A.Pla	55	14.536 en 147.283	1'25"2/5	Arg.n.	2/1/82
4A 0A 3L 4L	4 EIFFEL	H.Rivero-4	4/57	Tropical Sun-Ecoupé	P.Sosa	4 a 13 cpos. de Cuentamusa 56	F.Rivero	56	2.254 en 293.738	1'40"2/5	Arg.h.	2/1/82
0S 0A 6A 4A	5 DIAPASON	P.Shagian	4/57	M. Venturer-Harmoniste	M.Moreno	7 a 8 cpos. de Shiskebar 56	R.Laitán	55	37.462 en 498.776	1'36"	S.I.n.	30/12/81
0S 1L 2L 6L	6 MYSTERY	J.Lago	4/57	Neurólogo-Mairin	A.Derito	13 a vs. cpos. de Leryebin 56	J.Lago	56	2.493 en 641.563	56"2/5	S.I.n.	13/1/82
0S 0A 0A 2A	7 SIN ALIVIO	R.Rossi-2	4/57	Sin Bluff-Angulina	J.Espindola	9 a 9 cpos. de B. Arturo 56	R.Rossi	55	14.354 en 492.838	56"4/5	S.I.n.	30/12/81
5S 0S 1S 3A	8 GRAN DESPLIEGUE	C.Bertoldi	4/57	Yonder-Renuncia	J.Figueras	5 a 4 cpos. de B.Arturo 56	C.Bertoldi	56	9.878 en 492.838	56"4/5	S.I.n.	30/12/81
1A 2A 5A 6A	9 LOCKART	R.Riviero-4	4/57	Four Fingers-Poltava	A.Montero	1 por la cab. a Biólogo 56	R.Rivero	51	7.465 en 128.377	57"3/5	Arg.p.	20/12/81
1S 0S 0S —	9aTEUTON	O.Tévez	4/57	Taurudun-Cattish	Idem	1 por 1 cpo. a Carteando 56	O.Tévez	55	54.655 en 298.607	1' 9"	S.I.n.	13/12/81
0S 0A 0S 0A	10 BLUBDER	E.Olguin	4/57	Boomy-Ara-Resca	M.Ayala	12 a vs. cpos. de Leryebin 56	E.Olguin	54	31.454 en 641.563	56"2/5	S.I.n.	13/1/82
2A 0A 2A 6L	11 PRINCIPE NICOLAS	V.Sanguinetti	4/57	Prince Valiant-Lidiana	E.Clerc	2 a 7 cpos. de Silvestre 56	V.Sanguinetti	56	27.366 en 146.353	1'25"2/5	Arg.n.	2/1/82
0A 0A 1A 4A	12 POST	J.Banega-2	4/57	Air British-Lisli	A.Spandrio	10 a vs. cpos. de Silvestre 56	J.Banega	55	9.887 en 146.353	1'25"2/5	Arg.n.	2/1/82
2A 3S 3S 4S	13 YO SOLO SE	L.Alzamora	4/57	The City Again-Yahua	R.Carrio	2 a 5 cpos. de Majesty 56	L.Alzamora	56	7.154 en 72.635	59"	Arg.n.	6/1/82
0A 1A 6S 2A	14 EL FEROZ	M.Mercau-3	4/57	El Abra-Snow Kiss	S.Yacosa	9 a 18 cpos. de Donato 56	P.Sahagian	55	2.254 en 92.738	1'36"2/5	Arg.n.	30/5/81

Candid.: PRINCIPE NICOLAS (11) — Enem.: Yo Solo Sé (13) — Sport: Sin Alivio (7)

Llave Nº 1: 1 Cochocho, 9 Lockard, 9aTeuton — Llave Nº 2: 2 El Cuyanito, 2aQuefir, 7 Sin Alivio — Llave Nº 3: 3 Ductil, 8 G.Despliegue, 14 El Feroz — Llave Nº 4: 4 Eifel, 10 Blunder, 13 Yo Solo Sé — Llave Nº 5: 5 Diapasón, 11 P.Nicolas — Llave Nº 6: 6 Mystery, 12 Post

SWAT ENSILLARA UN CIMARRON

Y Tratará que Dure Larga su Serie en el Bravo "Especial"

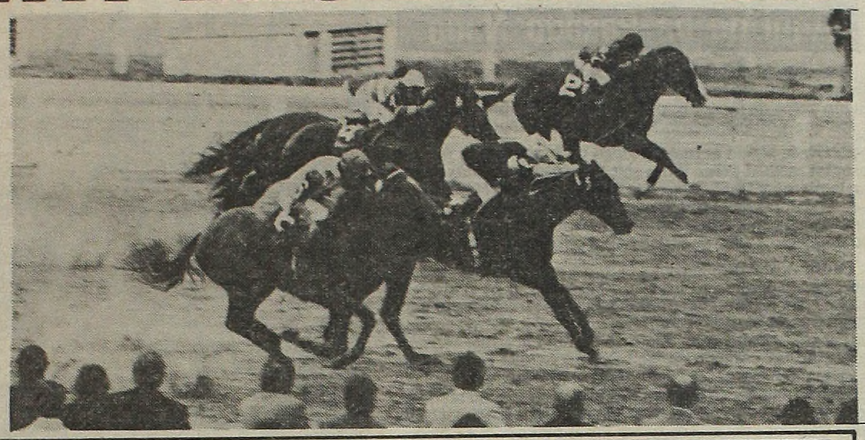

Royal Heart conoce la recta del Argentino mas que el patio de su stud. Y ya mostro en varias ocasiones su "polenta" de ligero Gran contra.

Mañana cita en Palermo con un Especial sobre la recta y la presencia de muchos participantes. Nosotros recorremos el rol y nos tiramos a la pileta con **Swat.** Viene de ganar dos al hilo este vástago de Yonder, primero sobre Juez, y posteriormente le hizo la boleta a Old Sun, lo que nos mueve a pensar que el triplete parece un hecho —de acuerdo a como ha seguido su entrenamiento—, aunque el lote que tendrá que enfrentar es por demás numeroso y parejo para exigirlo al máximo.

En calidad de enemigo le echamos un vistazo a **Royal Heart,** que regresa del Bosque, donde logró una linda victoria luego de haber escoltado en la arena de Palermo a un ligero de la talla de Gregori King. Todo lo que demuestra que está en categoría, y méritos no le faltan para apurar a nuestro candidato desde que se abran los partidores. Este es otro que trabaja siempre bien y termina sus ensayos de cabeza alta pidiendo rienda.

Un tercero en discordia que mete miedo por donde se le mire es **So Brave,** pues si bien es cierto que viene de fracasar contra Pied A Terre, anteriormente había hecho bolsa a Con León en 1'10"2/5 sobre una docena de cuadras. Es decir que para medir sus posibilidades como el verdadero sport de la carrera, debemos pasarle una goma a su última performance, porque nos parece que tuvo mucho de falsa, y no descuidarlo porque sí.

En cuanto al resto, hay lances para todos los gustos y elementos de sobra para ir tejiendo trifectas y exactas millonarias ante la presencia de **Map Adobo,** un veterano en estas lides que puede dejar a la cátedra panza arriba, si recuerda sus refregones en pencas mucho más bravas que la que le tocará en suerte.

PRONOSTICOS DE NUESTROS CRONOMETRISTAS Y DE PUBLICACIONES

Nombre	1ª Carrera	2ª Carrera	3ª Carrera	4ª Carrera	5ª Carrera	6ª Carrera	7ª Carrera	8ª Carrera	9ª Carrera	10ª Carrera
CRONICA	K.Loca	So Brash	Alone	B.Hail	Optativo	P.Nicolás	Tarcana	Swat	Salisbury	Patois
D'Arezzo	A.Graciela	So Brash	Chacra	B.Hail	Optativo	S.Alivio	Riviere	M.Adobo	Cartucho	Keniano
May	Privada	So Brash	Chacra	B.Hail	Palqui	P.Nicolás	Tarcana	R.Heart	Macrocóndor	Keniano
Américo	Privada	So Brash	Alone	P.Lady	Palqui	P.Nicolás	Tarcana	R.Heart	Salisbury	Viñador
Argañaraz	Ronilla	So Brash	Alone	B.Hail	Palqui	S.Alivio	Riviere	Satsai	Scout	Keniano
Palermo	A.Graciela	So Brash	Chacra	B.Hail	Palqui	Yo Solo Sé	Tarcana	R.Heart	Salisbury	Keniano

7ª CARRERA

Pr. CABALISTA (comienza 4ª apuesta doble extra: $ 20.000) - 1.100 Mts. — **A las 21.30**

(APUESTAS A GANADOR, PLACE, LLAVES, EXACTA, IMPERFECTA Y TRIFECTA)

4 ULT. PERF.				ANOTADOS	JOCKEY	e/k.	PADRE-MADRE	CUIDADOR	ULTIMA PERFORMANCE	JOCKEY	Kl.	COTIZACIONES			Tiempo	Hip./Pta.	Fecha
6A	0S	0L	1L	1 CANTA BABY	O.Labanca-3	3/56	Bally Baby-Canta Vit	R.Caroprese	6 a 11 cpos. de Rapidísima 56	N.Pérez	55	1.435	en	123.435	59"	Arg.n.	18/10/81
4S	0S	1S	0S	2 CARAMELL	H.Libré	3/56	Pappe II-Mi Nieta	J.Diaz	4 a 4 cpos. de Cachemira 56	H.Libré	56	4.655	en	243.536	1'9"2/5	S.I.n.	16/1/82
3A	4A	5A	6S.	3 RIVIERE	V.Centeno	3/56	Logical-Talonada	C.Zarlengo	3 a 2 cpos. de Continuación 56	R.Rivero	56	35.244	en	239.848	58"	Arg.n.	9/1/82
2A	5S	1A	—	4 TARCANA	V.Sanguinetti	3/56	Flintham-Tarquino	F.Martin	2 a ½ cpo. de Continuación 56	A.Tarraño	56	46.354	en	239.848	58"	Arg.n.	9/1/82
1A	3S	2A	5A	5 BONECA	E.Bortulé	3/56	Bdashd-Vitrerie	A.Haim	1 por ½ cpo. a Greentone 56	A.Tarraño	55	14.535	en	172.536	1'4"2/5	Arg.n.	11/12/81
0S	0S	2A	4A	5aLORRAINE	R.Laitan	3/56	Laramie Trail-Elaine	Idem	12 a 9½ cpos. de S. Sutil 56	R.Laitán	56	37.263	en	423.398	56"	S.I.n.	12/12/81
5S	1S	2S	3S	6 FILILI	P.Sahagian	3/56	Stallwood-La Batucada	R.Pellegatta	5 a 5 cpos. de Cachemira 56	P.Sahagian	55	17.566	en	245.830	1'9"2/5	S.I.n.	16/1/82
0S	2S	4A	1A	7 VIT RED	J.Batruni	3/56	Vitelino-Red Girl	A.Adami	10 a vs. cpos. de Mentha 56	J.Batruni	56	98.993	en	699.828	56"2/5	S.I.n.	3/1/82
1L	0S	—	—	8 BELLA PRINCESA	R.Desvard-2	3/56	Princesito-Teatrera	E.Cabrera	1 por 3 cpos. a M. Rilla 56	R.Desvard	55	3.535	en	39.883	1'8"1/5	L.P.n.	22/11/81
0S	0A	0S	5A	9 CLAMAST	J.Jarcovsky	3/56	Mizzenmast-Happy Sun	H.Piriz	7 a 11 cpos. de Cachemira 56	A.Ferreras	55	7.263	en	245.830	1'9"2/5	S.I.n.	16/1/82
0S	6A	0A	1A	10 XANDRINA	C.Labeque	3/56	Quitador-Xandra	D.Ojeda	1 por ½ cpo. a Vania 56	C.Bertoldi	56	134.539	en	553.543	57"2/5	S.I.n.	8/12/81
1S	—	—	—	11 ARITMETICA	C.Bertoldi	3/56	Aritao-Spartan Lady	J.Figueras									

Candid.: TARCANA (4) — *Enem.: Boneca y Cía. (5-5a)* — *Sport: Riviere (3)*

Llave Nº 1: 1 Canta Baby, 11 Aritmetica — Llave Nº 2: 2 Caramell, 8 Bella Princesa — Llave Nº 3: 3 Riviere, 10 Xandrina — Llave Nº 4: 4 Tarcana, 7 Vit Red — Llave Nº 5: 5 Boneca, 5aLorraine — Llave Nº 6: 6 Filili, 9 Clamast

8ª CARRERA

Pr. CIMARRON Especial (finaliza 4ª apuesta doble extra) - 1.000 Mts. — **A las 22.10**

(APUESTAS A GANADOR, LLAVES, ENGANCHE, EXACTA, IMPERFECTA Y TRIFECTA)

5A	1A	2S	5A	1 PARISH	J.Valdivieso	6/56	Utópico-Peña Brava	T.Valdez	5 a 5 cpos. de Caddish 56	J.Valdivieso	56	13.545	en	172.639	1'37"2/5	Arg.n.	30/8/81
0A	1A	1A	1A	2 SO BRAVE	H.Costantino	5/56	So Bold-Bedealya	J.Penna	7 a 14 cpos. de P. A. Terre 56	H.Costantino	56	13.414	en	152.637	1'34"2/5	Arg.n.	15/11/81
6S	2S	1L	6A	3 COCHAZO	R.Riviero	5/50 1/2	Cocheril-Ardua	J.Gamboggi	6 a 3 cpos. de Opiante 56	V.Sanguinetti	55	12.736	en	544.232	56"2/5	S.I.n.	13/1/82
0S	3L	5A	4A	4 MARIGNAN	J.Jarcovsky	5/58	Enchanter II-Ma Cocotte	A.Colomé	16 a vs. cpos. de Montebello 56	J.Jarcovsky	56	4.928	en	862.737	54"2/5	S.I.n.	13/12/81
0S	—	—	—	5 LATON	J.Cervantes	7/52 1/2	Pappe II-La Tierra	J.Martinez	11 a 13 cpos. de Decisivo 56	O.Zapata	54	3.635	en	249.389	59"2/5	S.I.p.	10/7/81
6A	4A	0A	2A	6 CON LEON	R.Galloso	5/56	Barranga-Verteneza	R.Saavedra	6 a 6 cpos. de Failleur 56	R.Galloso	56	6.453	en	143.535	1'23"2/5	Arg.n.	28/12/81
1A	1S	0A	3S	7 SWAT	R.Laitán	5/56	Yonder-My Vit	C.Fuentes	1 por 4 cpos. a O. Sun 56	R.Laitán	55	58.273	en	239.868	57"2/5	Arg.n.	27/12/81
1L	2A	0S	1L	8 ROYAL HEART	M.Sarati	5/57	Four Fingers-Royal A-Do	A.Bani	1 por 1½ cpo. a Maribor 56	E.Martinez	56	13.454	en	562.738	1'12"2/5	L.P.n.	3/1/82
2S	0S	2A	2A	9 MAP ADOBO	V.Centeno	7/57	Map Maker-Adobada	H.Ramirez	2 a 1 cpos. de El Fugitivo 56	V.Centeno	55	34.534	en	253.448	55"2/5	S.I.n.	18/12/81
0A	3S	3A	5S	10 SUN JET	V.Sanguinetti	5/52	Solazo-Noor's Jet Set	D.Pascual	7 a 8 cpos. de G. King 56	V.Sanguinetti	56	18.546	en	192.837	57"	Arg.n.	4/12/81
0S	1A	0S	6S	11 WIELAND	G.Rizzi	6/54	Mount Athos-Wilful II	E.Garcia	12 a vs. cpos. de Montebello 56	G.Rizzi	55	22.736	en	817.869	54"2/5	S.I.n.	13/12/81
4A	6A	4L	1A	12 SATSAI	N.Bortulé	6/56	Good Manners-Phedre	H.Martinez	4 a 4 cpos. de Sundae 56	J.Alvis	56	4.928	en	147.565	1'24"	Arg.n.	8/11/81
1A	3S	4S	1S	13 CULLY	E.Bortulé	6/53	Alisios-Conceptuada	L.Spera	1 por ½ cza. a Quilqueño 56	E.Bortulé	55	21.657	en	97.883	1'11"2/5	Arg.n.	9/10/81
0S	0L	0L	5S	14 THE SUNNY GIRL	J.Desvard	8/48	All Sun-Berline	E.Cabrera	8 a vs. cpos. de El Fugitivo 56	R.Fernández	56	856	en	253.448	55"2/5	S.I.n.	18/12/81
4L	—	—	—	15 EL PININO	XX	8/54 1/2	El Curaca-Soufflée	J.Fagundez	4 a 8 cpos. de G. Power 56	V.Ojeda	53	17.420	en	224.155	1' 5"3/5	L.P.n.	17/1/82

Candid.: SWAT (7) — *Enem.: So Brave (2)* — *Sport: Royal Heart (8)*

Llave Nº 1: 1 Parish, 6 Con León, 14 The S. Girl — Llave Nº 2: 2 So Brave, 10 Sun Jet, 12 Satsai — Llave Nº 3: 3 Cochazo, 5 Laton, 13 Cully — Llave Nº 4: 4 Marignan, 9 Map Adobo — Llave Nº 5: 7 Swat, 15 El Pinino — Llave Nº 6: 8 Royal Heart, 11 Wieland

9ª CARRERA

Pr. ROYAL (comienza 5ª apuesta doble extra: $ 20.000) - 2.200 Mts. — **A las 22.50**

(APUESTAS A GANADOR, PLACE, LLAVES, EXACTA, IMPERFECTA Y TRIFECTA)

5S	6S	—	—	1 PROPHET	R.Laitan	3/56	Pronto-Pitonessa	A.Salvati	5 a 7 cpos. de Nigromasty 56	J.Fajardo	56	37.326	en	277.044	1'49"3/5	S.I.n.	13/9/81
5S	0S	6S	—	2 SCOUT	P.Armada-4	3/56	Snow Trail-Dictina	J.Garcilazo	5 a 2 cpos. de Aristrando 56	P.Armada	55	34.115	en	641.588	1'36"2/5	S.I.n.	3/1/82
0A	0S	0S	0A	3 FILMO	J.Batruni	3/56	Atronador-Femenina	A.Saleb	10 a 17 cpos. de Sloam 56	J.Breton	56	9.867	en	225.364	1'38"	Arg.n.	27/12/81
0S	0S	0S	0A	4 TORDO QUICK	J.Valdivieso	3/56	Double Quick II-Toruma	T.Valdez	11 a vs. cpos. de El Fantasma 56	J.Valdivieso	55	13.453	en	472.636	2'15"	S.I.n.	1/1/82
2S	3A	0A	0A	5 CARTUCHO	O.Ayude	3/56	Snow Caravan-Hucha	G.Wagner	2 a 4 cpos. de El Fantasma 56	A.Etchart	56	72.636	en	472.636	2'15"	S.I.n.	1/1/82
0A	2A	4A	0A	6 EMANADO	R.Galloso	3/56	Get Sun-Emenda	J.Martinez	7 a 9 cpos. de Congresale 56	A.Etchart	56	23.756	en	150.114	1'52"4/5	Arg.n.	9/1/82
0A	5A	0S	5S	7 EL BERTO	A.Muñoz-4	3/56	El Balazo-Alacua	E.Martucci	7 a 7 cpos. de Sebastale 56	H.Correa	51	18.996	en	192.837	1'37"2/5	Arg.n.	15/11/81
4A	0S	—	—	8 GOLDEN DANCER	M.Sarati	3/56	Masqued Dancer-Guilded Mos.	M.Gervasoni	4 a 11 cpos. de Vaticano 56	M.Sarati	56	9.867	en	152.736	1'36"	Arg.n.	8/11/81
3S	0S	0L	0L	9 MACROCONDOR	C.Verdasco	3/56	Macro-Mesanita	I.Galvan	3 a 5½ cpos. de El Fantasma 56	C.Verdasco	55	1.145	en	472.636	2'15"	S.I.n.	1/1/82
—	—	—	—	10 FRAY IGNACIO	V.Sanguinetti	3/56	Fraly-Infidencia	J.Etchechoury	Debuta	——	——	——	——	——	——	——	——
—	—	—	—	10aSOUTH GULF	E.Jara	3/56	Climber-Hope Bay	Idem	Debuta	——	——	——	——	——	——	——	——
0S	6L	0L	0A	11 VINO DULCE	G.Sena-2	3/56	Vino Viejo-Dixie	E.Maver	8 a 7 cpos. de El Fantasma 56	G.Sena	55	1.344	en	472.636	2'15"	S.I.n.	1/1/82
4A	5A	0A	—	12 SALISBURY	N.Mezzotero	3/56	El Botija-Staff	J.Lofiego	4 a 2½ cpos. de Congresal 56	N.Mezotero	56	18.767	en	152.634	1'52"	Arg.n.	9/1/82

Candid.: SALISBURY (12) — *Enem.: Cartucho (5)* — *Sport: Golden Dancer (8)*

Llave Nº 1: 1 Prophet, 7 El Berto — Llave Nº 2: 2 Scout, 8 Golden Dancer — Llave Nº 3: 3 Filmo, Macrocondor — Llave Nº 4: 4 Tordo Quick, 10 Fray Ignacio, 10aSouth Gulf — Llave Nº 5: 5 Cartucho, 11 Vino Dulce — Llave Nº 6: 6 Emanado, 12 Salisbury

10ª CARRERA

Pr. TEMPLE (finaliza 5ª apuesta doble extra) - 1.400 Mts. — **A las 23.30**

(APUESTAS A GANADOR, LLAVES, ENGANCHE, EXACTA, IMPERFECTA Y TRIFECTA)

0S	0S	0S	1S	1 TAN SOBRIO	XX	5/57	Taurudun-Rodas	L.Argüello	12 a vs. cpos. de G.Narciso 56	A.Gianino	56	2.461	en	255.929	56"4/5	S.I.p.	15/11/80
2A	0S	0S	0S	2 PATOIS	M.Salces	5/57	Angriff-Pariñas	M.Sarachi	2 a 1 cpo. de Datero 57	M.Salces	57	40.214	en	190.930	1'38"2/5	Arg.n.	17/1/82
3A	6S	0A	—	3 HANSART	R.Galloso	5/57	Ribocear-Hanako II	P.Carrizo	3 a 3 cpos. de El Nandubay 56	R.Galloso	56	12.343	en	283.738	1'26"2/5	Arg.n.	27/12/81
5L	4L	0S	0L	4 DANIFER	L.Alzamora	5/57	Ancient Lights-Air Force	A.Berneche	5 a 9 cpos. de Eurregule 57	H.Toto'na	55	8.263	en	72.635	1' 8"	L.P.n.	14/1/82
4L	0S	0L	2L	4aREAL BRUJO	D.Soto	5/57	Real Bueno-Bruja Hermoza	J.Molina	4 a 7 cpos. de Marlon 56	V.Sabin	56	12.738	en	86.773	1' 7"2/5	L.P.n.	8/12/81
0L	0L	0S	1A	5 GRAN KHAN	D.Dominguez	5/57	El Gran Capitán-C. Princess	O.Camacho	8 a vs. cpos. de El Morisco 56	L.Falco	53	3.215	en	173.750	1'42"2/5	L.P.p.	20/12/81
5S	0S	4S	6A	6 SOL CLARO	E.Romero-4	5/57	Selenio-True Vamp	F.Vital	5 a 7 ½ cpos. de McBlock 56	E.Romero	55	23.435	en	429.380	2' 3"2/5	S.I.n.	13/1/82
1A	6S	0A	5A	7 SOY PRIMERO	R.Riviero-4	5/57	Platinado-Yaroo	A.Montero	1 a 1/2 pzo. de P.Loco 53	R.Riveiro	50	2.822	en	157.700	1'26"	Arg.p.	26/12/81
2S	0S	0S	0S	8 TOTO GORDO	E.Bortulé	5/57	Hungarino-Martunetita	C.Rossi	2 a 1/2 pzo. de Remache 56	G.Bortulé	56	21.137	en	553.977	1'23"	S.I.p.	8/1/82
0S	4L	0L	1L	9 DISNEY	N.Mezzotero	5/57	Duncan-Adoria	E.Corsiglia	7 a 5 cpos. de Cefalino 56	N.Mezotero	55	29.378	en	488.273	1'37"2/5	S.I.n.	1/1/82
0S	6S	1A	3S	10 NAVIDEÑO CHAMPA	L.Zarate	5/57	Picino-Tahua	J.Chavarri	9 a 9 cpos. de Remache 56	L.Zárate	56	39.273	en	552.439	1'23"	S.I.n.	8/1/82
0S	1A	3A	0A	11 EL PUCHO	A.Giannino	5/57	Martinet-Blue Smoke	R.Heredia	7 a vs. cpos. de E.Trach 56	A.Gianinno	56	47.440	en	643.293	1'35"3/5	S.I.n.	13/12/81
0A	3S	0A	0S	12 NANAI	no correrá	5/57	Escipión-Gold Range	A.Derito	7 a 5 cpos. de Datero 56	N.Montenegro	56	22.618	en	190.930	1'38"2/5	Arg.n.	17/1/82
2A	5A	3L	5A	13 KENIANO	J.Valdivieso	5/57	El Gran Capitán-Kilket	A.Giovanetti	2 a 2 ½ cpos. de El Nandubay 56	E.Barrueco	56	19.465	en	293.756	1'26"2/5	Arg.n.	27/12/81
0S	4S	0A	0A	14 CORAZON MIRADOR	J.Oural	5/57	Corazón-Perla Fina	M.Montero	9 a 11 cpos. de Puntal 57	J.Abregú	55	62.435	en	425.344	1'35"	S.I.n.	23/10/81
3A	6A	0S	5L	15 CATLING	R.Zalazar	6/57	Catgut-Granza	A.Garcia	3 a 3/4 cpo. de Kilpatrick 56	R.Zalazar	56	855	en	128.374	1' 1"	Arg.n.	9/1/82
0A	0A	5A	5A	15aRINDAL	no correrá	6/57	Rigolo-Tamizada	Idem	9 a 9 ½ cpos. de Vanward 56	M.Garcia	55	3.878	en	181.767	1'39"2/5	Arg.n.	3/10/81
6S	0S	4A	3S	16 VIÑADOR	J.Banega-2	5/57	Cipol-Vinland	A.Spandrio	6 a 13 cpos. de Mc Bloom 56	J.Banega	56	38.475	en	427.364	2' 3"2/5	S.I.n.	13/1/82

Candid.: PATOIS (2) — *Enem.: Keniano (13)* — *Sport: Hansart (3)*

Llave Nº 1: 1 Tan Sobrio, 8 Toto Gordo, 10 N.Champa — Llave Nº 2: 2 Patois, 9 Disney, 16 Viñador — Llave Nº 3: 3 Hansart, 7 Soy Primero, 13 Keniano — Llave Nº 4: 4 Danifer, 4aReal Brujo, 13 Nanai — Llave Nº 5: 5 Gran Khan, 11 El Pucho, 14 C.Mirador — Llave Nº 6: 6 Sol Claro, 15 Catling, 15aRindal

Diva Shaw en Río Revuelto

UN GRAN LIO EN LA INICIAL DEL SUR Y VERGONZOSA ¡FUSILADA!

Gran lío de entrada en la primera de La Plata. En la pista ganó Vergonzosa. Pero apenas traspuso el disco llegó la bronca de L. Romero (Diva Shaw) y Victorino Rosas (Juli's Body) que en trámite de bandera verde discutían el segundo puesto acaecido en la pista. Bandera de reclamo flameando largo rato en la cúspide del mástil, al lado de la verde, y tras los conciliábulos de turno (ya aburre todo esto, porque viene en todas las reuniones), luego de 20 minutos de espera "derrumbaron" a Vergonzosa y la mandaron al ¡sexto puesto! ¡Como habrán sido las molestias! De esa manera quedó consagrada como vencedora oficial Diva Shaw (nuestra candidata) que se vio impedida de un triunfo legítimo y segunda "pusieron" a La Ruly. Al cierre de esta edición estos fueron los resultados:

1ª Carrera — **Premio BELCHO** — **800 Metros**

(En esta carrera comenzó la Apuesta Doble)

	CABALLO	JOCKEY	Nº	Gan.	Placé	Dividendo	Pag.
1	DIVA SHAW	55, L.Romero	(11)	11195	1080	4.700 2.800	—.—
2	La Ruly	55, L.Falco	(8)	2360	575	3.800	22.600
3	Homologia	55, J.Burgois	(12)	2750	915	3.000	19.400
4	Packeriaya	55, F.D'Elia	(9)	6470	815		8.200
5	J.Body	56, V.Rosas	(7)	5770	605		9.200
6	Vergonzosa	55, O.Gon'lez	(5)	8170	980		6.500
7	Ranvilla	55, V.Aguirre	(1)	195	165		273.900
8	Mariucha	55, V.Sabin	(4)	1340	455		39.800
9	P.Fragosa	55, J.Man'lla	(10)	100	10		534.100
U	L.Bloqueo	55, B.Aguilar	(6)	360	125		148.300
	TOTALES			38710	5645		

* Vergonzosa (5) fue distanciada al 6º puesto por molestias ocasionadas 100 mts. antes del disco.

No corrieron: D. Terminal (2) y Me Suena (3).

LLAVE GANADORA: 4-6 $ 7.500.

APUESTA DOBLE: Total de vales: 8.875. Total de pozo: $ 61.237.500. Vales de ganador: 2.307. Cotización de vale: $ 26.540. Valor del enganche: $ 30.000.

Ganada por: 2 cpos., la 3ª a la cbza., la 4ª a 1½ cpo., la 5ª a ½ cbza., la 6ª a ½ cpo. (Bandera verde para el 2º y 4º puesto). Tiempo: 49"3/5. Cuidador: J. Pantanali. Caballeriza: Poca Tela. La ganadora es hija de Terminal y S. Shaw. Edad: 2 años.

CANDIDATA DE CRONICA

2ª Carrera — **Premio PONTEZUELO** — **2.000 Metros**

(En esta carrera finalizó la Apuesta Doble)

	CABALLO	JOCKEY	Nº	Gan.	Placé	Dividendo	Pag.
1	PRINCEMET	55, C.Ber'di	(9)	20165	830	2.500 2.100	—.—
2	Insinuante	55, E.Mar'nez	(6)	3375	290	2.300	12.400
3	Sammy Prel	55, O.Addati	(3)	7540	365	2.200	6.900
4	Pajonante	57, O.Aguirre	(1)	530	50		98.600
5	Lord Luis	57, V.Rosas	(7)	735	55		71.100
6	Cab.Va Por	50, J.Azampe	(2)	4330	545		12.000
7	Empale	50, C.Vera	(5)	955	125		54.700
U	J.Manolo	57, J.Man'lla	(4)	240	85		217.700
	TOTALES			37870	2345		

No corrieron: Cesanne (8).

LLAVE GANADORA: 4-6 $ 14.100.

APUESTA DOBLE: Vales de enganche: 3.195. Nuevo pozo: $ 127.274.000. Total de vales: 5.497. Vales de ganador: 2.286. Dividendo: $ 39.000. 1er. placé: 623. Dividendo: $ 40.890. 2do. placé: 1.440. Dividendo: $ 8.840.

Ganada por: 9 cpos., el 3º a 5 cpos., el 4º a 1½ cpo., el 5º a 5 cpos., el 6º a 1 cpo. Tiempo: 2'9"3/5. Cuidador: L. Vazón. Caballeriza: G. Angel. El ganador es hijo de Emet y Miss Any. Edad: 5 años.

CANDIDATO DE CRONICA

3ª Carrera — 1.300 Mts.

HIPODROMO DE LA PLATA

	MARCADOR	GANADOR	PLACE
1º	10	65.800	15.400
2º	17		3.000
3º	8		9000
4º	13		7.300
LLAVE	4	6	11.100

1 Kaluba 53, A. Lencinas
2 Maluchita 57, C. Montenegro
3 Penny Cua 57, no corrió
4 T. Hermosa 53, no corrió
5 Disquera 57, L. Romero
6 Halbmond 53, J. Azamor
7 B. Purreta 57, E. Tasende
8 Huracanera 53, M. Cardozo
9 Tintina 57, J. Oural
10 Tyntela 57, J. Batruni
11 Qué Rumba 54, L. Falco
12 S. Moon 53, H. Ponce
13 C. Verde 53, F. Sarmiento
14 Sibille 53, O. Montenegro
15 Admirdita 54, M. Mercau
16 Hematine 57, W. M'covecchio
17 C. de Foudre 53, A. Rivero
18 Besalindo 55, C. Vega

Encadenado, Otra Fortuna

Nuevamente un solo aficionado (¡y esta vez perdido en la espesura de la noche sanisidrense!) se llevó el incrementado pozo de la Apuesta Cadena. Nada menos que 45.700 "palos" de la vieja moneda —para ser más exactos, el totalizador cantó $ 457.150.800— fueron pra el hombre que tuvo la visión certera de marcar a **Galfrida, Gran Faraón**, "adivinar" a **Sin Traba**, seguirla con **Trump, Sound** y cerrarla contra otra rareza: **El Perdón**. Realmente, una hazaña. Tres pesados dividendos de cinco cifras, los tres restantes bastante parecidos a la lógica y esa fortuna que —aparentemente—, ingresó a un solo bolsillo porque existe la alternativa de haber vendido alguna parte del vale... ¡que ya mucho antes del final alcanzaba cifras alucinantes!

● **NUEVO RICO**

Por supuesto, todo se infló con el ingreso de los $ 220.000.000 que habían quedado vacante el sábado último. Pero el balance es que desde anoche, hay un nuevo rico que debe bendecir el último "invento" norteño porque en realidad, llevarse tanta plata junta...

Aquí no ha Pasado Nada

Luego de la angustia, alivio. Porque lo que tuvo visos de tragedia durante la reunión de ayer en el césped, solo trajo algún golpe de menor importancia para dos de los tres jockeys que protagonizaron la rodada de la séptima carrera.

Valdivieso siguió actuando luego de incorporarse por sus propios medios. **Jorge Vaira** sólo presentaba algunos golpes en la pierna y **Daniel Orcellet** llegó al Servicio Médico acusando dolores en el tórax, pero se le suministraron algunos calmantes y tras estar media hora en observación se retiró a su domicilio. O sea que todo había terminado con suerte.

Causante del problema fue la lesión sufrida por Magiciene, cuando dominó en los 400. "Con la mano en el aire", la yegua comenzó a perder estabilidad, pasó el malón pero Very Keen y Tabiaba, que venían en el fondo, no pudieron eludir a la del rubio Valdivieso. Y allí se produjo la triple colisión, expectativas y miedo en las tribunas pero la certificación amplia por parte de los facultativos que no había que lamentar problemas serios para los tres profesionales. En realidad, lo de Valdivieso y Vaira "se vio", lo que faltaba era saber la del pibe Orcellet pero en enseguida los temores de disiparon.

Como para que los tres tengan para contar una anécdota más en su vida profesional. ¡Aun con rostros pálidos...!

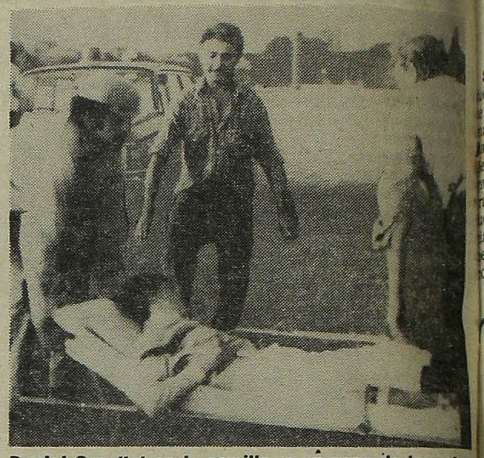

Daniel Orcellet en la camilla, a un paso de la ambulancia que lo llevará al servicio médico. No fue grave.

Más Show

NEW DANDY A TODO RELOJ

New Dendy sigue dando que hablar al reloj. Nuevo show del pingo de Derlis Gómez esta mañana en el Bosque, 48"4/5 con Maciel muy quietito como para irle cerrando el círculo a sus rivales del "América". Veamos el parte: ¡¡¡(Pista auxiliar)

NEW DANDY, J. Maciel, 800 en 48"4/5 con 12"3/5 de final; PORTOFINO, M. Cardozo, 500 en 29"3/5; RINGO STAR, C. Cáceres, 500 en 30"4/5; SELLO REAL, C. Agüero, 800 en 50"1/5; BUGUET, J. Maciel, 600 en 36"1/5; SEN, M. Gómez, 700 en 43"3/5; RESPUESTA, M. Cardozo, 700 cómoda en 44"; SOY GORDA, M. Gómez, 700 en 43"3/5; PASAGERE, R. Ballacomo, 700 en 43"1/5; SIR COLD, M. Ledesma, 800 en 49"; RANCHO BERT, F. D'Elia, 800 en 51"2/5.

● **ACLARACION**

El cuidador Oscar Finarelli espera mucho de **Happy Dollar** (10ª el Nº 9 del domingo en Palermo) y por tal razón, nos solicitó que aclaremos su disconformidad con los resultados recientes. Anda bien, no le tocó una carrera demasiado exigente y a toda costa quiere evitar problemas. Un nombrecito como para tener bien en cuenta a esa hora...

HIPODROMO ARGENTINO

COMPETIDORES Y MONTAS PARA EL DOMINGO

1ª. CARRERA — A las 16
Pr. Satanella 1.000 Mt.
(Com. 1ª. Apuesta Triple)

1 Larvik 57, M. Abregú
2 Mital 55, R. Laitán
3 Venado Red 55, X.X.
4 Bequehenri 57, R. F'nández
5 Vino Fino 57, H. Ponce
6 Vercingetorix 57, C. Cáceres
7 Mister Egli 57, P. Armada
8 Carteado 57, E. F'roa
9 Boy Carter's 57, J. Oural
10 Macedonio 57, F. Macedo
11 Tirol 57, R. Riveiro
12 Dr. Mike 57, E. Tasende

2ª. CARRERA — A las 16.40
Pr. Ituzaingó 2.000 Mt.
(Continúa 1ª. Apuesta Triple)

1 Search Cate 56, J. Paule
2 Mejorante 56, C. S'netti
3 Malicieuse 56, R. Laitán
4 Macrosola 56, H. Castro
5 Macrobella 56, H. Ponce
6 Nieve 56, J. Azamor
7 Dou Dou 56, M. Abregú
8 Seriedad 56, V. S'netti
9 Sincrónica 56, R. Almirón

3ª. CARRERA — A las 17.30
Pr. Rosemary 1.000 Mt.
(Final. 1ª. Apuesta Triple)

1 El P'anito 55, L. Triviño
2 Azorin 55, O. Tévez
3 Smoker 55, V. S'netti
?A Spoletto 55, J. V'vieso
4 Wink 55, C. Giussi
5 El Kadur 55, X.X.
6 Lucero 55, J. Borda
7 Faustus 55, J. Aguirre
8 Tornasolante 55, E. Jara
9 Junete 55, H. Galeppi
10 Kalmud 55, H. Libré
11 Muir Forest 55, M. Sarati
12 El Aybal 55, M. Mercau
13 Big Fish 55, F. Macedo
14 Hi Vin 55, X.X.
15 Reflexivo 55, M. Lezcano
16 Ganador Real 55, C. Cáceres
16A El Reo 55, V. Centeno

4ª. CARRERA — A las 18.5
Pr. Florilegio 1.600 Mt.
(Com la 1ª. Ap. Dob. Extra)

1 Lingoterito 57, R. Riveiro
2 Kilate 57, V. S'netti
3 Sali Loco 57, M. Sarati
4 El Eduar 57, M. Abregú
5 Dorialito 57, O. Ayude
6 Aladín 57, J. V'vieso
7 Acuático 57, R. Galloso
8 Hunt 57, R. Laitán
9 Abraham 57, N. Mezzotero

5ª CARRERA — A las 18.50
Pr. Palospavos 1.200 Mt.
(Final. la 1ª. Ap. Dob. Extra)

1 Vesre 54, V. S'netti
2 Silbando 56, J. H. F'roa
3 El Suplente 56, C. S'netti
4 Impuro 56, X.X.
5 Moonset 56, X.X.
6 Amazado 56, R. Comas
7 Make Macho 56, X.X.
8 Con Ritmo 56, M. Villagra
9 Romfuo 56, X.X.
10 Soñante 56, R. Galloso
11 Ukelele 56, C. Cáceres

6ª. CARRERA — A las 19.35
Pr. Orán 1.000Mt.
(Com. la 2ª. Ap. Dob. Extra)

1 Hayagrava 57, R. Almirón
2 Kira 57, X.X.
3 Exactly Free 57, H. Silva
4 Never Lady 57, J. Juárez
5 En Clarita 57, A. Valenti
6 Take Notice 57, V. S'netti
7 Civica 57, R. Galloso
8 Kiko Rubia 57, X.X.
9 Aguila Bella 57, R. B'cuore

7ª CARRERA — A las 20.5
PR. El Maestro 2.200 Mt.
(Comienza 3ª. Ap. Dob. Extra)

1 Lucid, 57, R. Laitán
2 Coco Quick 57, H. Guías
3 Magián 57, X.X.
4 Corajudo 57, J. J'vsky
5 Precorral 57, J. Romero
6 El Charro 57, V. S'netti
7 Signante 57, M. Lezcano
8 Jugueteante 57, J. V'vieso
9 Trinpal 57, H. C'tino
10 Votary 57, O. Ayude
11 Tropical Sand 57, H. Galeppi

8ª. CARRERA — A las 20.20
PR. Condalsolo 1.200 Mt.
(Final. la 2ª. Ap. Dob. Extra)

1 Vito Dumas 56, R. Galloso
2 Lanuvio 56, E. Olguín
3 Insulto 56, J. V'vieso
4 Controlito 56, J. Viola
5 Sin Zar 56, A. Plá
6 Lagash 56, P. Sahagián
7 American Press 56, E. Liceri
8 Patriarch 56, V. S'netti
9 Beque Claro 56, R. F'nández
10 Karani 56, R. Riveiro
11 Makloy 56, M. Abregú
12 Tasquil 56, M. Salces

9ª. CARRERA — A las 21.50
PR. Pelayo 2.000 Mt.
(Final. 1ª. 3ª. Ap. Dob. Extra)

1 Cichy 53, P. Armada
2 Air Dream 48½, A. Ferreras
2A Promenade 56, V. S'netti
3 Sipassion 48½, O. Telechea
4 Avivato 60, Nancy Acuña
5 Cortito Quick 59, A. Etchart
6 Sábato 50, J. Batruni
7 Vigo 52, O. Ayude
8 Teco 50, M. Salces
9 Paper Tiger 48½, R. Rossi
10 Chinditeno 48, J. Reynoso
11 Vinho Verde 48, H. Castro
12 Bois d'Azur 52½, J. V'vieso

10ª. CARRERA — A las 22.35
Pr. Bar 1.000 Mt.
(Com. la 4ª. Ap. Dob. Extra)

1 Pacadin 57, O. Zapata
2 Sky Pet 57, X.X.
3 Latito 57, J. C'tes
4 Bramador 57, J. Lago
5 Narciso Red 57, M. Sarati
6 Zarpi 57, G. Rizzi
7 Tancar 57, A. Muñóz
8 Secre Rock 57, X.X
9 Happy Dollar 57, R. Laitán
10 Milagro 57, X.X.
11 Don Chicho 57, R. Yeri

11ª. CARRERA — A las 23.20
Pr. Argento 1.600 Mt.
(Final. la 4ª. Ap. Dob. Extra)

1 Kobrín 56, J. Lavia
2 Che Frank 56, P. Sahagián
3 Kastler 56, X.X.
4 Maggio 56, O. M'negro
5 Apremiante 56, H. C'tino
6 Neolinho 56, R. Laitán
7 Wizpar 56, J. Lago
7A Jumbo Jet 56, X.X.
8 P'pe Mendigo 56, H. Blanco
9 Panfleto 56, R. Galloso
10 Atropellante 56, E. Jara
11 Charibert 56, P. Peralta
11A Admirald Cout 56, C. M'negro
12 Mart 56, V. S'netti
13 Kadtero 56, J. Batruni
14 Atorrante 56, Nancy Acuña
15 Babo Camp 56, X.X.
16 Roller 56, R. Almirón

Fre Sal, con Pimienta

Así vieron nuestros cronometristas sanisidrenses transcurrir la mañana de ensayos en la pista de arena normal:

FRE SAL, J.Juárez, 1.000 en 1'2"2/5 con 12" de final; THAUT, E.Jara, 800 en 39"; SCONT, P.Armada, 800 en 49"; MONTE NEGRO, H.Guías, 800 en 49"; LUCE MUCHO, R.Buonocuore, 500 en 29"3/5; HARMONIE, M.Sarati, 500 en 30"1/5; LA GLADYS, M.Sarati, 600 en 36"3/5; EL TEMIDO, H.Libré, 800 cómodo en 51"1/5; LA EMBAJADA, N.Núñez, 500 en 29"2/5; LA GUANINA, E.Romero, 800 en 49"2/5; CLERICO, J.Romero, 600 en 35"2/5.

QUINIELA

(Sorteo de anoche)

1º	388	11º	445
2º	560	12º	312
3º	620	13º	416
4º	742	14º	163
5º	246	15º	376
6º	372	16º	112
7º	959	17º	015
8º	707	18º	999
9º	689	19º	930
10º	983	20º	443

CORDOBA

(Sorteo de anoche)

1º	con	$ 1.200.000.000	17077
2º	"	$ 60.000.000	16157
3º	"	$ 30.000.000	16744
4º	"	$ 12.000.000	45858
5º	"	$ 6.000.000	7391
6º	"	$ 1.200.000	8293
7º	"	$ 1.200.000	32224
8º	"	$ 1.200.000	32247
9º	"	$ 1.200.000	40213
10º	"	$ 1.200.000	44755

EL GLOBO DE LA SUERTE

HOY: QUIN. NAC. - 20 PREMIOS - 21.30 HS.
HOY: SALTA - 10 PREMIOS - 22 HS.

MAÑANA: PROVINCIA - 20 PREMIOS - A LAS 13 HS.

Atrasados a la grande			Demorados a los premios		
Centena	Decena	Unidad			
3	3	2	03	56	31
22 $	20 $	30 $	36 $	30 $	30 $

FAVORITOS: Grande 18-29-44. Premios 28-40-87

Ambos demorados a la grande			El dato de CRONICA		
12	64	24	58	69	82

MAÑANA: SGO. DEL ESTERO - 10 PREMIOS - A LAS 22

Ambos demorados a la grande			El dato de CRONICA		
09	27	82	12	36	81

EL VICIO MATO A ELIS REGINA

Trágico Final al Intoxicarse con Rara Mezcla de Cocaína y Alcohol

SAN PABLO, Brasil, 21 (UPI-DPA).— Cocaína y alcohol fueron las causas directas de la muerte de la afamada cantante brasileña Elis Regina, quien dejó de existir a los 36 años el martes pasado. Un examen forense ordenado por las autoridades esclareció plenamente el deceso de esta genuina "voz de Brasil", que trascendió las fronteras llevando el ritmo de la música y la canción de este país, a todas las latitudes. Elis, que participar de una reunión íntima de amigos, se sintió repentinamente indispuesta y pidió, ya desde su casa, la presencia de su amigo preferido, el abogado Samuel Mac Dowell, pero cuando éste llegó la encontró en profundo estado de coma, del cual ya no salió.

En un primer momento, se atribuyó su deceso a un síncope cardíaco determinado por la abusiva ingestión de somníferos, pero ahora el enigma de su muerte súbita ha quedado aclarado: la cantante se excedió en la mezcla que hizo de alcohol y de clorhidrato de cocaína, sufriendo sus fatales consecuencias.

Previamente, y con posterioridad al conocimiento de este dramático hecho, la policía siguió interrogando a sus amigos íntimos y a su novio, el nombrado Mac Dowell, para establecer las responsabilidades del caso. Mac Dowell confirmó a los investigadores que había sido llamado telefónicamente por Elis, percibiendo algo anormal en su voz, por lo que se dirigió de inmediato a su residencia, a la que debió entrar violentando una puerta, porque nadie respondió a su aviso, utilizando el timbre de la casa. Tras trasponer algunas dependencias de la vivienda, halló a la cantante tendida en el piso de una de las habitaciones, sin conocimiento.

Los médicos del Hospital das Clínicas, al que fue trasladada, nada pudieron hacer por la vida de Elis, porque ésta no reaccionó y falleció a los 15 minutos de encontrarse en el establecimiento. Como no había indicios de su deceso, se dispuso practicar un examen toxicológico, el que arrojó el resultado que precedentemente se consigna: la cantante había ingerido alcohol con cocaína.

En la sangre de Elis se halló la cantidad de un punto seis de alcohol, lo que caracteriza el estado de semiembriaguez, y también cocaína, causantes ambos de la intoxicación. El paro cardíaco provocado por tóxico y alcohol, en estado de choque emocional, disminuye el bombeo de la sangre al cerebro y reduce el control motor. Según sus amigos, Regina vivía con los nervios a flor de piel, en altísima tensión, como si fuese la cuerda de un instrumento estirada al máximo. En algunas de sus últimas entrevistas, se quejó de la "falta de delicadeza en las relaciones entre las personas", y subrayó que "el día que la delicadeza muera, solo restará apelar a una bala calibre 38". Pero ello no quería decir que alentara intenciones suicidas, sino un disgusto por cosas que ocurren en este mundo, que su fina sensibilidad rechazaba...

El lanzamiento de su nuevo disco de larga duración debía realizarse el 26 de marzo y ya estaban prácticamente elaborados todos los detalles. Elis estaba viviendo actualmente el momento culminante de su exitosa carrera artística...

EL INFORME POLICIAL

SAN PABLO, Brasil, 21 (UPI).— "La conclusión es esta: ingestión de cocaína y alcohol", dijo el inspector Geraldo de Camargo, jefe de la cuarta comisaría de esta ciudad al dar a conocer el informe policial vinculado con la muerte de la cantante Elis Regina. El funcionario subrayó que la cantidad de alcohol bebida por la famosa cantante brasileña "era suficiente como para producir embriaguez". Los resultados de la autopsia revelaron que Elis tenía un corazón fuerte —añadió— pero los médicos encontraron un exceso de sangre en varios órganos. En síntesis, fue víctima de una intoxicación aguda. Elis, fallecida el martes, había dicho el lunes a la noche, el portero del edificio donde vivía: "No permita la entrada de nadie... ni de mi madre, ni de Dios. Estoy muy cansada y deseo dormir".

SE SUICIDO POR ELLA

RÍO DE JANEIRO, 21 (ANSA).— Traumatizada con la muerte inesperada de la cantante Elis Regina, la empleada doméstica María Melo (16 años) se suicidó arrojándose desde un sexto piso.

El hecho ocurrió en la zona céntrica de Río de Janeiro (Barrio de la Cruz Roja).

El cuerpo de la suicida quedó extendido en la vereda, provocando gran susto entre los habitantes del barrio, que ayer (feriado) estaba muy concurrido.

La empleada doméstica aprovechó la ausencia de sus patrones para, luego de escribir un billete, arrojarse por una ventana.

En su billete la joven se despidió de sus padres e informaba que estaba cansada de vivir, especialmente después de la muerte de su cantante preferida: **"yo también estoy precisando de mucho descanso"**, escribió.

SUS CARTAS ESTAN ECHADAS

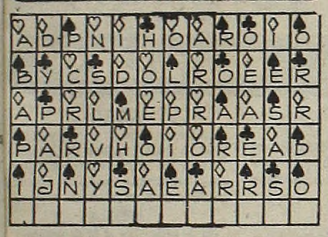

En estos 60 naipes se encuentra encerrado un mensaje para usted. Acaso se trata de un augurio o de una advertencia que no deberá desestimar. Para dar con el mensaje que corresponda al lector éste debe proceder de la siguiente manera: si su nacimiento se ha registrado entre los días 5 y 11 (no importa el mes) elegirá PICAS; si se ha producido entre los días 12 y 19, TREBOL; si lo fue entre los días 20 y 27, DIAMANTE, y finalmente, si su advenimiento al mundo aconteció entre los días 28 y 4, su palo será CORAZONES. Una por su orden leyéndolas de izquierda a derecha, las letras que llevan las cartas correspondientes a la fecha en que nació y escríbalas. Así obtendrá el mensaje.

FILMARAN LA VIDA DE GARCIA LORCA

MADRID, 21 (ANSA).— El director español **Juan Antonio Bardem** comenzará a filmar en los próximos días una película sobre la muerte de Federico García Lorca.

La película es una coproducción soviética (70 %) e hispano-mexicana (30 %) y probablemente podrá ser presentada en los cines españoles hacia setiembre de este año. Los últimos meses de la vida del poeta, fusilado en 1936, serán cuidadosamente reconstruidos con el auxilio del historiador irlandés **Ian Gibson**, especialista en el tema.

Bardem, que está dando los últimos retoques a su película sobre la vida del dirigente comunista búlgaro Dimitrov, filmada en Bulgaria, es de la opinión que el cine español, "ya raquítico" en 1955, está ahora definitivamente muerto.

● VINICIUS TAMBIEN

ROMA, 21 (ANSA).— El productor italiano Giorgio Nocella piensa realizar este año una biografía cinematográfica **del poeta y compositor brasileño Vinicius de Moraes, para su "Iter film"**.

Nocella, que produjo **"Tre fratelli"** de Francesco Rosi, candidata italiana a los **"Oscar" 1981** al mejor filme extranjero, piensa incluir en el reparto a los músicos brasileños **Toquinho y Chico Buarque de Hollanda.**

RIDICULIZAN A LOS CENSORES

BRASILIA, 21 (ANSA).— Las nuevas disposiciones del presidente del Consejo Superior de Censura, **Euclides Mendonca, restringiendo la divulgación de imágenes que supuestamente atentan contra la moral y las buenas costumbres, ha provocado una ola de protesta en todo el país.**

Cuatro de los trece miembros del Consejo exigieron que el asunto sea prioritariamente tratado por el organismo, en su próxima reunión del lunes

Las medidas anunciadas **prohíben las escenas gratuitas de mujeres en trajes de baño, propaganda de ropas íntimas y absorbentes femeninos, escenas de adulterio o amor libre, así como la presentación en los noticiosos de televisión de imágenes "fuertes y chocantes".**

Los consejeros consideran las nuevas normas de censura, comentadas por la prensa, como un retroceso que **"cubre de ridículo no solamente a las instituciones de censura del país, sino también a la propia cultura nacional".**

El comentarista de "O Globo" critica severamente las nuevas normas de censura a la televisión y pregunta si las imágenes de las últimas inundaciones en todo el Brasil son **"chocantes"** y por lo tanto no deberían ser divulgadas.

LA ZANICCHI SERA JURADO

SANTIAGO, Chile, 21 (ANSA).— La cantante italiana Iva Zanicchi integrará el jurado internacional que determinará la canción ganadora en el próximo Festival de la Canción de Viña del Mar, a efectuarse en el próximo mes de febrero.

En su calidad de jurado, la artista actuará también en el escenario de la Quinta Vergara, con capacidad para veinte mil espectadores, donde se efectúa el tradicional festival internacional.

Iva Zanicchi, junto al compositor francés Claude Caravelli y al director orquestal Don Costa, serán las máximas atracciones en el jurado que debe decidir entre dieciseis temas de catorce países a la canción ganadora de la Gaviota de Plata.

TV PROGRAMA TV

8	2	SOLEDAD - Teleteatro mexicano
	7	MANNIX - Serie
	9	UN DEPARTAMENTO DE COMEDIA - Telecomedia Emilio Disi y Dorys del Valle
8.30	11	BONANZA - Serie D. Blocker, P. Roberts, L. Greene y M. Landon
9	2	LADRON SIN DESTINO - Serie Robert Wagner y Malachi Throne
	7	JULIAN DE MADRUGADA - Teleteatro
	9	DE 7 A 8 DE LA TARDE - Informativo B. Elizalde, Silvio Huberman y César Mascetti
9.30	11	REVISTA 11 - Noticiero
	13	LOS PICAPIEDRAS - Dibujos animados
10	2	VALLE DE PASIONES - Serie B. Stanwick, L. Majors, R. Long y P. Breck
	7	EL INCREIBLE HULK - Serie
	9	VIDEOSHOW - Periodístico E. LLamas de Madariaga, M. Grondona
	11	DOÑA XEPA - Teleteatro
	13	BUENAS NOCHES, ARGENTINA - Periodístico S. Villarruel, J. R. Maidana, D. Mendoza
10.50	7	EL FUTBOL DE MENOTTI - Microprograma
11	2	LAS CALLES DE SAN FRANCISCO - Serie Michael Douglas
	7	60 MINUTOS - Periodístico J. Gómez Fuentes, O. Otamendi, M. Larreta, S. Fernández Barrio
	9	OPERACION JA JA - Humorístico
	11	TODA LA VERDAD - Periodístico
	13	COSMOS - Serie
22	2	BARETTA - serie
	7	LOS ESPECIALES DE ATC - Cine
	9	APRENDER A VIVIR Teleteatro
	11	MATRIMONIOS Y ALGO MAS - Telecomedia
	13	EL MUNDO DEL ESPECTACULO - Cine
23	2	KOJAK - Serie T. Savallas
	9	VIVO DE NOCHE - Ciclo André Percivale
	11	NOTICIAS ONCE - Periodístico
	13	SEPTIMA EDICION - Periodístico S. Villarruel, J. I. López, J. Jacobson
24	2	HARRY O - Serie D. Janssen y H. Darrow
	7	BLUEY: EL GATO GORDO
	9	CINE PARA RECORDAR "Toque de traición"
	11	EXITOS EN SERIE - Serie
0.40	13	UN MOMENTO DE MEDITACION - Religioso
0.45	9	GRANDES OLVIDADOS
	13	BUENAS TRASNOCHES
1	7	ATC INFORMA - Periodístico
1	7	ATC INFORMA
1.30	9	DIOS ES MI DESCANSO - religioso
2	13	HERENCIA DE GLORIA - Serie

ESPECTACULOS EN CIFRAS

MAR DEL PLATA, 21 (De nuestro corresponsal).— Un total de 36.739 espectadores pasó por las doce salas con más alto nivel de recaudaciones durante el pasado fin de semana —de jueves a domingo— lo que marca un incremento de alrededor del 20% con respecto a los guarismos obtenidos en la primera semana de enero. En suma, una situación de "alza moderada" como dirían los colegas de la bolsa —que hace subir el termómetro de expectativas y esperanzas.

Nuevamente se ubicó al tope de la tabla **"Luthierías"**, con un total de **6.234 espectadores** que oblaron diez millones de los viejos cada uno, obteniéndose así una recaudación de **$ 623.400.000** (de los nuevos). Al espectáculo del Roxy lo siguió, en orden de preferencias y de pesos, la comedia que ofrece el Hermitage, **"Te la cambio por la mía"**, que con 5.936 espectadores a diez "palos" por cabeza obtuvo la bonita suma de $ 593.600.000. **"El conventillo de la paloma"**, con el atractivo de una platea a $ 35.000, por persona y el encanto de un viejo tema popular, atrajo 3.369 personas a la sala del Atlantic.

PALABRAS CRUZADAS

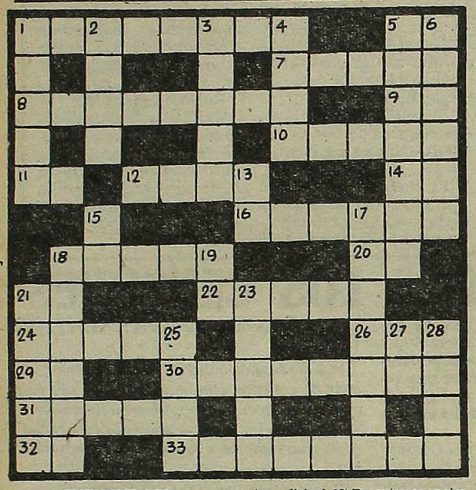

HORIZONTALES

1) Hombre que trabaja en los barcos. 5) Apócope de mamá. 7) Miedo, aprensión. 8) Partidario de Lutero. 9) Nombre del sol entre los egipcios. 10) Representarse alguna fantasía durante el sueño. 11) Sigla de Noreste. 12) Hijo de Lot, rey de Judea. 14) Otorga, dona. 16) Sienten nostalgia. 18) El séptimo de los planetas. 20) Existe. 21) Río de Siberia. 22) Ciudad de los EE.UU. —Massachusetts—. 24) Hacer versos rimados. 26) Río de Alemania, afluente del Mar del Norte. 29) Sigla de Antes de Cristo. 30) Acción secundaria de un poema o novela. 31) Cedazo. 32) Terminación verbal. 33) Asegura la carga sólidamente.

VERTICALES

1) Correría de indios salvajes. 2) Camino itinerario. 3) Arbol de madera maciza y negra, muy estimada en ebanistería. 4) Autillo, ave nocturna, pl. 5) Vivienda, estancia, pl. 6) Labrarán la tierra. 13) Símbolo del sodio. 15) Antigua ciudad sumeria. 17) Cualquier sustancia medicinal. 18) Encontrarse en cierto lugar. 19) Dat. y acus. del pronom. pers. de seg. pers. del pl. 21) Demente, loco. 23) Rey de los hunos. 25) Ora. 27) Nota musical. 28) Agua gaseosa.

(La solución mañana)

C	A	T	A	R			M	E	D	I R
A				R	A					E
N		F	A	O	R		O	L		G
E		E	L		C	A	P	E		A
L			E		A	R		A		L
A	Z	O	R					C	A	R O
			O					O		
U	R	O		O	B	U	S		T	U L
N		N	A					S	U	U
I	R		P	A	R	A	N	A		E N
D		R	I	N			O	L	A	A
A	B	U	S	A				N	A	D A R

(Solución del problema anterior)

UN FRACASO EN EE.UU.

NUEVA YORK, 21 (AP).— Una comedia musical basada en el cuento "El Principito", que iba a protagonizar en Broadway el actor inglés Michael York, bajó hoy de cartel, 24 horas antes del estreno, por problemas financieros.

Según un portavoz de los productores, Leo Stern, hasta el domingo pasado se había confiado en reunir el dinero que faltaba para la producción, cuyo presupuesto original era de 1.250.000 dólares.

La comedia musical, titulada "El Principito y el aviador" se basaba en la conocida historia del aviador y escritor francés Antoine de Saint-Exupery.

crónica en la Pasarela

SAPAG: GRACIAS A SOFOVICH

MAR DEL PLATA, 21 (De nuestro corresponsal).— Elegantemente vestido de sport, y saliendo del hotel donde se aloja, encontramos al popular cómico. Más relajado luego de su retorno de Bs. As., donde ayer grabó la próxima emisión de "Operación Ja Ja", Mario Sapag se mostró feliz por la reconciliación con Gerado Sofovich. "Tengo que agradecer a Dios y a Sofovich por lo bueno que fue el '81 para mí"— dijo ensayando una sonrisa. —¿Pero cómo fue el episodio?— preguntamos.

—No quiero hablar de eso, ya pasó, y lo importante es que sigo en el programa de "El Ruso", que tantas satisfacciones me trajo en lo profesional. Te reitero, 1981 fue el mejor año para mí, y espero que en el '82 se repita la suerte—.

Las preguntas lo ponen tenso nuevamente, el inefable cómico no quiere dar otro paso en falso, luego de la querella que provocó el domingo último en el Hermitage, cuando le pidió a Sofovich que le aumentara su "cachet" y también destacara su cartel en el programa de los jueves. Ante la negativa del director, Sapag quedó en libertad de acción. Se sucedieron entonces furtivos encuentros tendientes a solucionar la situación, que ayer finalmente, se concretó en un estudio de Canal 9. Mario Sapag, nos despide con una sonrisa, mientras trata de disfrutar su retorno a la TV desde las playas marplatenses, donde reedita éxitos todas las noches en la obra de Bredeston, "Te la cambio por la mía".

● MATEADA Y FLASHES

El lunes, Sapag ingresó al estudio del canal palermitano donde Sofovich preparaba una nueva emisión de su programa. —Simplemente le dije a Mario que tenía las puertas abiertas para intentar suerte donde quisiera. Si seguía conmigo, el cartel quedaba igual —afirmó Sofovich. El cómico llevó sus 40 pelucas al canal para dar vida al personaje que le requirieran, y en uno de los descansos entre sketch y sketch, Gerardo permitió que los fotógrafos registraran una matead entre ambos. Entre mate y mate, hubo algunas sonrisas, y así la paz quedó sellada.

● UN HOMENAJE

Entre la muy nutrida agenda de homenajes, entrega de premios, agasajos varios y otros acontecimientos de similar estirpe, merece destacarse el sencillo acto cumplido noches atrás en **"Cafetín de Buenos Aires"**, donde su empresario y a la vez principal figura artística, **Edmundo Rivero**, reverenció a **Homero Cárpena**, una de las glorias vivientes de la mejor época del teatro y el cine nacional. Estuvieron presentes muchos nombres prestigiados en el ámbito artístico, aunque para don Homero el mejor premio fue el cariñoso beso que le prodigó su hija Nora.

● HOY DEBUT

Esta noche se producirá el debut de un nuevo espectáculo. Esta vez se trata de una producción vernácula —es decir marplatense— y el ámbito elegido es la sala del hotel Foeve en Bolívar al 2400. **"Buenos Aires y nosotros"**, tal es el título del espectáculo, es una creación pensada y dirigida por Juan Manuel Miró.

NO MAS TIRAS PARA LA DIA QUIROGA

MAR DEL PLATA, 21 (De nuestro corresponsal).— Bronceada, sonriente y disfrutando del verano como una turista más, sorprendimos a Beatriz Día Quiroga, cuyo alejamiento de la televisión, hace un año y medio fue lamentada por millares de teleespectadores argentinos. Beatriz decidió darse **"un largo respiro"** —según confesó— tras 20 años de actuación ininterrumpidos y de los cuales 16 los pasó realizando "tiras diarias" que ya son historia.

Beatriz Día Quiroga es la esposa de Jorge Bellizi, autor de la comedia **"Cuando Adán perdió la hoja"**, que protagoniza un elenco encabezado por Darío Vittori. Volviendo a ella, dice que por ahora no piensa regresar: **"Tengo mi casa, mi hija, mi esposo, mi mundo. Lo quiero disfrutar"**. Hace bien nadie puede estar en desacuerdo.

UN TIBURON ARRANCA EL APLAUSO EN LA PLATEA

Uno de los más recientes estrenos en la actual temporada cinematográfica se ha convertido en un auténtico suceso de público, tanto en Capital como en Mar del Plata. Se trata de **"El último tiburón"**, una producción dirigida por Enzo Castellari sobre un guión propio. La música fue compuesta por Guido y Maurizio de Angelis y son sus intérpretes **James Franciscus, Vic Morrow, Timothy Brent, Micky Pignatelli, Stefania Girolami y Joshua Sinclair.**

La historia se inicia en una hermosa playa, frecuentada por esculturales bañistas y por millonarios desprejuiciados. En ese ambiente ha de desarrollarse una agitada competencia de surf a vela. En tanto, por debajo del aspecto deportivo se agita una estratagema política. Ya que del éxito de la prueba depende la elección como intendente del pueblo de quien ha sido el cerebro organizador del certamen marítimo.

Unos días antes de la iniciación de la contienda deportiva hace su aparición un tiburón gigantesco que hace estragos entre la masa de bañistas y siembra el pánico entre los sobrevivientes. Ahí se inicia una persecución electrizante. El inmenso animal al sentirse acorralado reacciona enfurecido destruyendo todo a su paso. Se trata de una lucha despiadada y cruel, entre hombres que sustentan sus acciones en oscuras e inconfesadas ambiciones y una criatura de la naturaleza que no es consciente de su propia capacidad de destrucción.

● GRAN EXITO DE PIANISTA

BERLIN, 21 (DPA). — Con "bravos" interminables fue acogido anoche, en Berlín Occidental, el concierto de piano que dio la española Alicia de Larrocha, directora de la Academia de Música de Barcelona, acompañada por la Orquesta Sinfónica de la Radiodifusión de Colonia.

Alicia de Larrocha, que tuvo su tardío debut en Alemania hace un año, interpretó un concierto para piano, de Federico Chopin, con "fogosa serenidad" y elegante soltura.

USTED Y LOS ASTROS

ACUARIO
(21 de enero al 19 de febrero)
No tome decisión apresurada en asunto de trabajo. En amor, nada nuevo, sepa esperar. Alegría por noticias.

PISCIS
(20 de febrero al 20 de marzo)
Buen día de trabajo, se confirman planes. En amor, altibajos, sea prudente. Evite discusión con familiares.

ARIES
(21 de marzo al 20 de abril)
Cambio en asunto de trabajo, obre sin temor. En amor, se aclaran dudas. Apoyo de amigo en plan familiar.

TAURO
(21 de abril al 22 de mayo)
Es el momento de activar tareas, posibilidades a su favor. En amor, no dé importancia a una dicusión. Salud.

GEMINIS
(23 de mayo al 21 de junio)
Se aleja preocupación en su trabajo. En amor, analice sus inconvenientes y verá la solución. Cuide la salud.

CANCER
(22 de junio al 21 de julio)
Es el momento de poner en práctica plan de trabajo. En amor, encuentro esperado. No desatienda asunto personal.

LEO
(22 de julio al 21 de agosto)
Asunto de trabajo toma un giro inesperado. En amor, analice sus sentimientos. Evite discusión con familiares.

VIRGO
(22 de agosto al 22 de setiembre)
Buena oportunidad en nuevas tareas. En amor, no se desanime ante aparente fracaso. Buena perspectiva en planes.

LIBRA
(23 de setiembre al 22 de octubre)
Carta o noticia relacionada con asunto de trabajo. En amor, oportunidad esperada. Se aclara situación personal.

ESCORPIO
(23 de octubre al 21 de noviembre)
Se aclara asunto de trabajo, pero obre con prudencia. En amor, buenos momentos. No desatienda asunto familiar.

SAGITARIO
(22 de noviembre al 21 de diciembre)
No tome decisión apresurada en plan de trabajo. En amor, carta o noticia. Se confirma asunto personal. Salud.

CAPRICORNIO
(22 de diciembre al 20 de enero)
Asunto de trabajo reclama su atención. En amor, analice sus sentimientos y sea sincero. Salud: altibajos.

ZARZUELA EN MARDEL

MAR DEL PLATA, 21 (De nuestro corresponsal).— Anoche se produjo el debut en el teatro Alberdi de esta ciudad de la zarzuela **"La del soto del parral"**, obra de Soutulio y Vert, protagonizada por el teatro Lírico marplatense, integrado por un elenco de treinta personas.

La conducción del espectáculo ha estado a cargo de Arturo Vega Godoy, un director de reconocida solvencia en el género. Se suma así un nuevo aporte cultural que la ciudad entrega a millares de veraneantes.

GUIA DE TEATROS Y CINES

TEATROS

DE LAS PROVINCIAS ARGENTINAS EN EL MUSEO "ENRIQUE LARRETA". Cuba 2150. Martes a domingos a las 21.30: "CANCION DE LUNA" de Gregorio Martínez Sierra. Con Eva Franco, Erika Wallner y gran elenco. Loc. $ 10.000 en Vta. Bolet. dde. las 14.

PRESIDENTE ALVEAR. Corrientes 1659. 46-6076. VIERNES Y DOMINGOS a las 21.30. SABADOS a las 20.30 y 23.15: Representación de: "WEST SIDE STORY" (Amor sin barreras), de L. BERNSTEIN. Dir.: Musical: LITO VALLE. Puesta en escena y coreogr. MARY BETTINI. Dir. Coro: J. COMES. Localidades en venta.

ASTRAL. Corrientes 1639. 46-5707/9964. Hoy a las 21.30: Segundo año de gran éxito. GRACIELA DUFAU y HUGO ARANA en:
DOMESTICADOS
La gran obra de Alda Bortnik. Con Nelly Prono, Néstor Hugo Rivas y elenco. Actuación especial de Bárbara Mujica. Dir.: Luis Agustoni. P.m. 18. Loc. en vta.

BAMBALINAS. Chacabuco 937. 87-0819. Viernes a las 22: La gran obra de David Edgar. ALICIA BRUZZO en: "MARY BARNESS" (Dos sucesos en un viaje a través de la locura). Con Héctor Bidonde. . Dir. H. Crilla y A. Blezzo.

BAUEN AUDITORIUM. Callao 360. 35-6906. Hoy a las 22: Avant-premier: GABRIELA ACHER y CARLOS MORENO en: "NOCHE DE ESTRENO" I'm getting my act together and taking on the road). La obra de Gretchen Cryer, con Luz Kerz y gran elenco. Dir. Oscar Cruz. Loc. $ 42.000, en vta. con 5 días de antic.

BLANCA PODESTA. Corrientes 1283. 35-2582. NORMA ALEANDRO en:
LA SEÑORITA DE TACNA
P.m.14. La obra de Mario Vargas Llosa. Dir.: Emilio Alfaro. Mar. a juev. a las 21.30. Vier. a las 22. Sáb. a las 20 y 23. Dgos. a las 18.30 (popular) y 21.30. Loc. en vta.

BURLESQUE. Corrientes 483. Cont. de 20 a 3: Las esculturales gatitas presentan su nuevo show de strip-tease: "LA FIESTA DEL STRIP-TEASE". En su género, el de mayor jerarquía. P.m.18.

COMICO. Corrientes 1280. 35-2108. Ultima semana. Primer espectáculo en Scenorama. 40 personas en escenas con magníficos escenarios giratorios
EL DILUVIO QUE VIENE
S.r. Martes a viernes a las 21.30. Sábados a las 20 y 23. Domingos a las 20. Loc. en vta.

EL NACIONAL Corrientes 960. 35-7800/0816. Refrigeración. Viernes a las 22 DEBUT:
HUMOROVICH '82
Un espectáculo de real jerarquía humorística. Localidades en venta con 5 días de anticipación.

FAMA SHOW. Maipú 484. Cont. de 20 a 4: Show de STRIP-TEASE. Con las mujeres más excitanes de Buenos Aires. Loc. en vta.

FLORIDA. Florida 165. 30-5360. Cont. de lunes a jueves de 13 a 22. Viernes de 13 a 23. Sábados de 18 a 1.30. P.m.18. Presenta: "SEXY Y DIVERTIDA LA REVISTA DEL FLORIDA". P.m.18. Con Moira Star y gran elenco.

KARINA. Corrientes 636. 40-1808. Cont. de 20 a 24: Cía de STRIP-TEASE. con Analía Roy y sexy vedettes. P.m.18. De 0.30 a 4. "Show internacional". Dir.: A. Elizalde.

LA CIUDAD. Talcahuano 1034. 44-4528. EL CRAZY HORSE SALOON en: "TONIGHT IS THE NIGHT". Con Caroline "Vainilla Banana" y gran elenco. Lun. a juev. a las 21.30. Vier. y sáb., a las 21 y 23. Pl. c/cons.: $ 70.000. P.m. 18.

LICEO. Rivadavia y Paraná. Miércoles 20 de enero. Estreno:
PAN Y CIRCO
Libro: Enrique Pinti. Dir.: Antonio Gasalla. Mar. a Juev. a las 21.30; Vier. y sáb. a las 21 y 23.15; Dgos. a las 21.30.

L'OMBRELLO. Belgrano y Jujuy. Un lugar poco común que da rienda suelta a la... "DOLCE VITA". P.m.18. Copas, show, vedettes y algo más. Cont. diariamente de 22 a 4. P.m.18.

METROPOLITAN 1. Corrientes 1343. 40-0816. La Nueva Compañía de Revistas: Don Pelele, Lynn Allison, Tristán y Edda Bustamante y la participación especial de Pedrito Rico en:
LA COSA
SE ESTA PONIENDO PELUDA
Con El Mago Satany, Nancy Rey y gran elenco. Dir. H. Sofovich. Lunes a viernes a las 21 y 23. Sábados a las 21, 23.15 y trasn. 1.30. Domingos descanso.

OLIMPIA. Sarmiento 777. 40-2678. Hoy a las 21: "QUERIDO MENTIROSO" de J. Kilty. Con Martha Serra y Horacio Diana. Dir.: Malena Marechal. Juev. pop.: $ 30.000. Loc. en vta. c/5 d. de ant.

PARADISE. Corrientes 827. Cont. de Lun. a Dgos. de 20 a 4. La revista sexy del desnudo. "STRIP TOTAL". Con las mujeres más excitantes de Bs. As. P.m.18.

PLANETA. Suipacha 927. 33-9547. Jorge Lozano Soriano presenta en su segundo año de éxito: "PROCESO INTERIOR", escrita y dirigida por Rodolfo Ledo. Con Luis Cordara, Rubén Maravini y Guillermo Francella. Jueves a las 21.30. Viernes y sábados a las 22.30. Domingos y lunes a las 21.30. P.m.18.

REGINA. Av. Santa Fe 1235. 44-5470. Analía Gade y Víctor Laplace en: "MATAR EL TIEMPO" de C. Gorostiza. Con Jorge Rivera López y Mirtha Busnelli. Dir.: Omar Grasso. Mar. a juev. a la 21.30. Vier. a las 22. Sáb. a las 20 y 23. Dgos. a la 20. Loc. en vta.

TABARIS. Corrientes 831. 392-8509. Gran suceso: 40 artistas jugándose en un musical diferente:
DE AQUI NO ME VOY
Martes, miércoles y domingo a las 22. Jueves y viernes a las 21 y 23. Sábado a las 21, 23 y trasn. 1.15. Loc. en vta. Refrigeración.

VARIEDADES

LUNA PARK. Corrientes 99. 311-1990/5100. 32-2135/2538. PRESENTACION DEL FAMOSO SHOW SOBRE HIELO:
HOLIDAY ON ICE
La fiesta en el hielo para el verano porteño, con renovados cuadros de espectacular coreografía: "ALICIA EN EL PAIS DE LAS MARAVILLAS"; "ALTO VOLTAJE" (música rock); "DANZA DEL MURCIELAGO"; "FLAMENCO"; "ESTO ES JAZZ"; "CARNAVAL EN NUEVA ORLEANS", y los extraordinarios solistas, duetos y el famoso CUERPO DE BALLET. Para los chicos, los acostumbrados cómicos, Los Dogsis (perros que juegan al fútbol, etcétera). FUNCIONES: martes a viernes a las 21.15. Sábados y domingos a las 18 y 21.30. ENTRADA GENERAL: mayores: $ 20.000. Menores: $ 10.000. Niños hasta de 5 años no abonan entrada. Localidades en venta en el estadio, el lunes 4 de enero, de 10 a 20, hasta con 7 días de anticipación. Lunes descanso.

CINES

A.B.C. Esmeralda 506. 392-9506. Cont. desde las 8: "ESCANDALOS EN LA PLAYA"; "MANIOBRAS EN LA CAMA". Noche: desde las 20: "SHOW DE STRIP TEASE". P.m.18.

ADAN 1. Corrientes 959. 393-6115. A las 13, 15.5, 16.50, 18.55, 21 y 23.5:
ARTURO
EL MILLONARIO SEDUCTOR
P.m.14. Con Dudley Moore y Liza Minelli. A las 14.45, 18.35 y 22.45: Notic. Sáb. trasn. 1.

ADAN 2. Corrientes 959. 393-5034. A las 13.50, 16.40, 19.40 y 22.40:
MOSCU NO CREE EN LAGRIMAS
P.m.18. Con Una película que usted no puede dejar de ver. A las 13.30, 16.10, 19.10 y 22.10: Notic. Sáb. trasn. 1.

ALFA. Lavalle 842. 392-1114. A las 13.10, 15.5, 17, 19.5, 21.10 y 23.10:
HISTORIA
DE UNA CORRUPCION
P.m.18. A las 13, 14.50, 16.50, 18.50, 20.55 y 23: Notic. Sáb. trasn. 1.15.

ALFIL. Corrientes 1753. 40-7575. A las 13.50, 16, 18.10, 20.20, 22.30 y sáb. trasn. 1.30: "NADA". P.m.18. 13.25, 15.35, 17.45, 19.55 y 22.5: Notic.

AMBASSADOR. Lavalle 777. 392-9700. A las 12.40, 14.40, 16.40, 18.50, 21 y 23.10:
ADOLESCENTES DE FIESTA
P.m.14. Con Sophie Marceau y Claude Brasseur. A las 14.30, 16.30, 18.30, 20.40 y 22.50: Notic. Sáb. trasn. 1.20. Refrigeración.

AMERICA. Callao 1057. 41-3818. A las 14, 16.15, 18.35, 20.55 y 23.15:
ADOLESCENTES DE FIESTA
P.m.14. Con Claude Brasseur y Sophie Marceau. A las 13.40, 15.55, 18.10, 20.30 y 22.50: Notic. Sáb. trasn. 1.20.

ARIZONA. Lavalle 727. 392-6967. Cont. 13.30, 16.45, 20 y 23.15:
LAS COLEGIALAS
QUIEREN APRENDER
Cont. 15, 18.15 y 21.30:
SIETE MUJERES PELIGROSAS
P.m.18. Sáb. trasn. 1.20: "Las colegialas quieren aprender".

ATLAS. Lavalle 869. 392-1936. A las 13.10, 15.40, 18.5, 20.40 y 23.10: "LA TERRAZA". P.m.18. 15.10, 17.35, 20.10 y 22.40: Notic. Sáb. trasn. 1.30.

ATLAS RECOLETA. Guido 1952. A las 14, 16.5, 18.20, 20.45 y 23.10: "LA TERRAZA". P.m.18. 15.50, 18, 20.20 y 22.45: Notic. Sáb. trasn. 1.15.

AVENIDA. Av. de Mayo 675. 33-6626. Cont. 11, 14.15, 17.35 y 20.55: El asesino de Shangai; 12.30, 15.50, 19.10 y 22.30: Ojo con la viuda. P.m.18.

BIARRITZ. Suipacha 482. 392-0356. A las 13.45, 16.40, 19.35 y 22.30: "PAPILLON". P.m. 14. 13.25, 16.20, 19.15 y 22.10: Notic. Sáb. trasn.

BROADWAY. Corrientes 1155. 35-2345. A las 13.30, 15.45, 18.5, 20.30 y 23:
CONTRATO DE MATRIMONIO
Dir. K. Zanussi. A las 15.25, 17.45, 20.10 y 22.40: Notic. Sáb. trasn. 1.20. P.m.18.

CALLAO. Callao 27. 40-1898. A las 15.10, 17.10, 19.10, 21.10 y 23.10: "CUERNOS A LA CREMA". P.m.18. 14.50, 16.50, 18.50, 20.50 y 22.50: Notic. Sáb. trasn. 1.

CAPITOL. Santa Fe 1848. 44-2379. A las 13, 15.25, 17.55, 20.25 y 23: "EL CARTERO LLAMA DOS VECES". P.m.18. 15.5, 17.30, 20 y 22.35: Notic. Sáb. trasn. 1.25.

CERVANTES. Belgrano 1820. 38-2698. Cont. 14.55, 18.45 y 22.35: "LA TERRAZA"; 14.40, 16.45, 18.30, 20.35 y 22.20: Notic. 17 y 20.50: "LANGOSTA PARA EL DESAYUNO". P.m.18.

CINEMA UNO. Suipacha 460. 392-1112. A las 13, 15.30, 18, 20.30 y 23:
SOLO CUANDO ME RIO
P.m.14. Con Marsha Mason y Kristy McNichol. A las 15.5, 17.35, 20.5 y 22.35: Notic. Sáb. trasn. 1.30.

CINEMATECA ARGENTINA. Sarmiento 2255. 48-2170. A las 18, 20 y 22: "Frenesí", de Alfred Hitchcock. Con Jon Finch. P.m.18. Viernes: El ocaso de una vida.

CONCORDE. Lavalle 925. 35-1850. A las 13.5, 14.50, 16.50, 18.55, 21.5 y 23.15:
DINASTIA
P.m. 14. Filmada en Tridimensión. Sonido Multi Direccional. A las 16.30, 18.30, 20.40 y 22.50: Notic. Sáb. trasn. 1.30.

COSMOS 70. Ctes 2046. 49-0862. A las 13.50, 15.40, 17.30, 19.20, 21.20 y 23.20:
EL LIBRO DE BUEN AMOR
P.m.18. La célebre obra del Arcipreste de Hita. Con Patxi Andión, Blanca Estrada y Josita Hernan.

ELECTRIC. Lavalle 836. 392-1846. Cont. 13.15, 17.10 y 21: "LAS AGUILAS NO SE RINDEN"; 15.15, 19.10 y 23: "LA NAVE DEL TERROR"; 13, 16.50 y 20.45: Notic. P.m.18. Sáb. trasn. "La nave del terror".

EMPIRE. H. Yrigoyen 1934. 47-8770. Cont. A las 17.20 y 22.20: "AMOR SIN BARRERAS"; 14.50 y 20.10: "ATRAPADO SIN SALIDA". P.m.14.

GAUMONT. Rivadavia 1635. 40-3050. A las 13.30, 15.50, 18.10, 20.30 y 22.50: "LAS SIETE MARAVILLAS DEL MUNDO". S.r. 15.30, 17.50, 20.10 y 22.30: Notic.

GRAN REX. Ctes 857. 392-8000. Sensacional estreno del cine destape 1982. A las 13.10, 15.35, 18.5, 20.35 y 23.5:
EL CARTERO
LLAMA DOS VECES
P.m.18. Con Jessica Lange y Jack Nicholson. 13, 15.15, 17.45, 20.15 y 22.45: Notic. Sáb. trasn. 1.30.

GRAND SPLENDID. Santa Fe 1860. 44-0808. A las 14.15, 16.30, 18.45, 21, 23.15 y sáb. trasn. 1: "NADA". P.m.18. 16, 18.15, 20.30 y 22.45: Notic.

GRAN VICTORIA. Av. de Mayo 882. 34-1493. Cont. de 8 a 3: "Amor y anarquía"; "Una vez en París..."; "Los ángeles de Jessie". P.m.18.

IDEAL. Suipacha 378. 35-3300. A las 14.30, 16.40, 18.50, 21, 23.10 y sáb. trasn. 1.10: "NADA". P.m.18. 14.5, 16.15, 18.25, 20.30 y 22.45: Notic.

IGUAZU. Lavalle 940. 393-9931. A las 13.40, 15.35, 17.30, 19.25, 21.20 y 23.15:
MONSTRUOS DEL ABISMO
P.m.18. Con Doug McClure y Ann Turkel. A las 13.15, 15.10, 17.5, 19, 20.55 y 22.50: Notic. sáb. trasn. 1.30.

LARA. Av. de Mayo 1225. 38-6966. Cont. 16.25 y 20.35: "Préstame tu mujer"; 14, 18 y 22.15: "Apocalypse now". P.m.18. Sáb. trasn. Led Zeppelin en: La canción es la misma.

LEOPOLDO LUGONES. Corrientes 1530. 46-8611. A las 15, 17, 19, 21 y 23: "El boxeador". Dir. Buster Keaton. Con Buster Keaton y Snitz Edwards. Pl.: $ 10.000. S.r. Refrig. Mañana: Volando a Río.

LIBERTADOR. Ctes. 1334. 40-7443. A las 13.30, 15.50, 18.15, 20.40 y 23.5:
LAS CUATRO ESTACIONES
P.m.18. Con Alan Alda y Carol Burnett. 13.20, 15.30, 17.50, 20.15 y 22.45: Notic. Sáb. trasn. 1.15.

LOIRE. Corrientes 1524. 49-1900. A las 14, 15.50, 17.35, 19.30, 21.25 y 23.20:
BANANAS
P.m. 14. De Woody Allen. A las 15.30, 17.15, 19.10, 21.5 y 23: Notic. Sáb. trasn. 1.

LORANGE. Ctes. 1372. 45-7386. A las 13.15, 16.10, 19.15 y 22.20:
EL MUNDO ESTA
LOCO, LOCO, LOCO, LOCO
S.r. Con Spencer Tracy y Mickey Rooney. A las 16, 19 y 22.5: Notic. Sáb. trasn. 1.15.

LORCA. Corrientes 1428. 40-5017. A las 14, 16.50, 19.40 y 22.30:
EL HOMBRE DE HIERRO
P.m.18. Dir. A. Wajda. A las 13.40, 16.30, 19.20 y 22.10: Notic.

LORENA. Corrientes 1551. 46-7501. A las 13, 15.20, 17.45, 20.20 y 22.55:
REGRESO SIN GLORIA
P.m.18. Con Jane Fonda, Jon Voirght y Bruce Dern. A las 15.10, 17.35, 20.5 y 22.40: Notic. Sáb. trasn. 1.

LOS ANGELES I. Corrientes 1770. 40-3742. A las 13.25, 15.20, 17.15, 19.10, 21.5 y 22.55:
POPEYE
S.r. Hablada en castellano. 13.15, 15.10, 17.5, 19, 20.55 y 22.45: Notic.

LOS ANGELES 2. Corrientes 1770. 40-3742/45-2405. A las 13.10, 14.45, 16.20, 17.55, 19.30, 21.10 y 22.45:
LA DAMA Y EL VAGABUNDO
S.r. Hablada en castellano. 13, 14.35, 16.10, 17.45, 19.20, 20.55 y 22.30: Notic.

LOSUAR. Corrientes 1743. 40-6100. A las 13.40, 15.30, 17.20, 19.20, 21.20 y 23.20:
DUDU
EL AUTO INCREIBLE
S.r. Una película de Rudolf Gruber. A las 15.10, 17, 19, 21 y 23: Notic.

LUXOR. Lavalle 669. 392-3893. A las 13.20, 15.50, 18.15, 20.45 y 23.10:
LAS CUATRO ESTACIONES
P.m.18. Con Alan Alda y Carol Burnett. 13.15, 15.35, 18, 20.25 y 22.50: Notic. Sáb. trasn. 1.15.

MAXI 1. Carlos Pellegrini 657. A las 13.50, 16.5, 18.20, 20.40 y 23: "EL LIBRO DE BUEN AMOR". P.m.18. 13.30, 15.45, 18, 20.20 y 22.40: Notic. Sáb. trasn. 1.

MAXI 2. Carlos Pellegrini 657. A las 13.45, 16, 18.15, 20.30 y 22.45:
"LA LLAVE SOBRE LA PUERTA"
P.m.14. 15.40, 17.55, 20.10 y 22.25: Notic. Sáb. trasn. 1.

METROPOLITAN 2. Corrientes 1343. 40-1064. A las 14.5, 16.20, 18.35, 20.55, 23.15 y trasn. 1.15: "LOS DIOSES DEBEN ESTAR LOCOS". S.r. 15.55, 18.10, 20.30 y 22.50: Notic.

MONUMENTAL. Lavalle 780. 393-8865. A las 13, 16.5, 19.10 y 22.15:
EL MUNDO ESTA
LOCO, LOCO, LOCO, LOCO
S.r. Con Spencer Tracy y Mickey Rooney. A las 15.50, 18.55 y 22: Notic. Sáb. trasn. 1.15.

MULTICINE. Lavalle 750. 5 películas con una sola entrada. Cont desde las 8. Sábados hasta las 3.30. Sábados y domingos desde las 13. P.m.18. "La noche viene movida"; "Un toque diferente"; "Fiebre"; "Mami"; "Crimen en el internado de señoritas".

NORMANDIE. Lavalle 861. 392-1000. A las 13, 15, 17, 19, 21 y 23.10: "ABIERTO DIA Y NOCHE". P.m.18. 14.40, 16.40, 18.40, 20.40 y 22.45: Notic. Sáb. trasn. 1.15.

OCEAN. Lavalle 739. 392-1515. A las 12.50, 15.15, 17.45, 20.20 y 22.55:
REGRESO SIN GLORIA
P.m. 18. Con Jane Fonda, Jon Voight y Bruce Dern. Dir.: Hal Ashby. A las 15, 17.25, 20 y 22.35: Notic. Sáb. trasn.: 1.30.

OPERA. Corrientes 860. 35-1335. A las 13.5, 14.50, 16.55, 19, 21.10, 23.25 y sáb. trasn. 1.15: "EL ULTIMO TIBURON" P.m. 14, 13, 14.40, 16.25, 18.35, 20.40 y 22.55: Notic.

PARAMOUNT. Lavalle 845. 392-9999. A las 13.10, 15.15, 17.15, 19.15, 21.20 y 23.25:
EL ULTIMO TIBURON
P.m.14. Con James Franciscus y Vic Morrow. A las 14.45, 16.45, 18.45, 20.45 y 22.45: Notic. sáb. trasn. 1.30.

PARIS. Lavalle 769. 392-2016. Cont. 15, 19 y 23: "¿COMO VIENE LA MANO?"; 13.30, 17.30 y 21.25: "EL TRIANGULO DE LAS BERMUDAS"; 13.15, 17 y 21: Notic. P.m.18. Sáb. trasn. 1.15: ¿Cómo viene la mano?

PLAZA. Corrientes 939. 392-7577. A las 14, 16, 18.10, 20.40 y 23.10: "LA CASA DE LA CALLE GARIBALDI". P.m.18. 13.40, 15.40, 17.40, 20.10 y 22.40: Notic. Sáb. trasn.

PREMIER. Corrientes 1565. 46-2113. A las 14.40, 16.40, 18.45, 20.55 y 23.5:
HAY UNA CHICA EN MI SOPA
P.m.18. Con Peter Sellers y Goldie Hawn. A las 16.20, 18.25, 20.30 y 22.40: Notic.

PETIT PREMIER. Corrientes 1565. 46-2113. A las 15, 17, 19, 21 y 23:
ROCK
HASTA QUE SE PONGA EL SOL
S.r. Con los mejores grupos de rock argentinos.

REAL. Esmeralda 425. 392-3600. A las 13.10, 15.5, 17, 18.50, 20.50 y 20.40: "LA MAGIA DE LOS PARCHIS". S.r. 14.50, 16.45, 18.35, 20.35 y 22.35: Notic.

SALA UNO. B. Sur Mer. 88-9420. A las 15.25, 17.50, 20.15 y 22.40: "EL GRAN DICTADOR"; 15.10, 17.35, 20 y 22.25: Notic. S.r.

SANTA FE I. Santa Fe 1947. 44-8980. A las 13, 15.20, 17.40, 20.20 y 22.55:
REGRESO SIN GLORIA
P.m.18. Con Jane Fonda, Jon Voight y Bruce Dern. A las 20 y 22.35: Notic. Sáb. trasn. 1.15.

SANTA FE II. Santa Fe 1947. 44-8980. A las 13.25, 15.50, 18.15, 20.40 y 23.5:
LOS CAZADORES
DEL ARCA PERDIDA
S.r. Una película de Steven Spielberg. Con Harrison Ford. A las 13.5, 15.30, 17.55, 20.20 y 2.45: Notic. sáb. trasn. 1.20.

SARMIENTO. Lavalle 852. 392-3338. A las 13, 15, 17, 19, 21 y 23.10: "CUERNOS A LA CREMA". P.m.18. 14.40, 16.40, 18.40, 20.40 y 22.45: Notic. Sáb. trasn. 1.15.

SELECT LAVALLE. Lavalle 921. 35-0235. Cont. A las 14, 17.10, 20.20 y 23.20: "LA SECRETARIA DE MI PADRE"; 15.30, 18.40, 21.50 y sáb. trasn. 1: "SECRETOS INTIMOS DE UNA AZAFATA". P.m.18.

STUDIO. Santa Fe 2541. 821-5845. Cont. 14.10, 16, 17.50, 19.40, 21.30 y 23.20: "LA ULTIMA LOCURA DE MEL BROOKS". S.r. 15.45, 17.35, 19.25, 21.15 y 23.5: Notic. sáb. trasn. 1.

SUIPACHA. Suipacha 442. 392-1195. A las 13.45, 15.40, 17.35, 19.30, 21.25, 23.20 y sáb. trasn. 1.10: "VERANO DEL 42". P.m.18. 13.30, 15.25, 17.20, 19.15, 21.10 y 23.5: Notic. Refrig.

ALMAGRO

BIOGRAFO UNO. Corrientes 4636. Cont. 18.55, 19.25 y 21.55: Notic. 14.50, 17.10, 19.40 y 22.10: Regreso sin gloria; P.m.18. Sáb. trasn. 0.30.

CABALLITO. Víctor Martínez 52. 431-0052. Cont. 15.30 y 19.5: El hombre araña retó al dragón; 17.25: Jack, el villano. S.r.

PALACIO DEL CINE. Rivadavia 3636. 982-4818. Cont. 14.5, 18.5 y 21.15: La terraza; 16.10 y 20.30: Langosta para el desayuno; 17.50, 20 y 22.5: Notic. P.m.18.

ROCA. Rivadavia 3753. 812-1517. Cont. 14.20, 18.20 y 22.20: Nada; 18 y 22: Notic. 16.10 y 20.10: Los gatos vagabundos. P.m.18.

BELGRANO

BELGRANO. Cabildo 2356. 784-5691. Cont. 14.20, 16.50, 19.30, 21.15 y 23.20: Cuernos a la crema; 16, 18.30, 20.50 y 22.55: Notic. P.m.18. Sáb. trasn. 1.

CABILDO. Av. Cabildo 2347. 784-3852. Cont. 14.50, 18.40, 20.40 y 22.40: Notic. 15, 17.10, 19, 21.5 y 23.10: El último tiburón. P.m.14. Sáb. trasn. 1.

FANTASY. Cabildo 685. 771-0686. Cont. 13.50, 15.20, 17 y 18.45: Notic. y "La dama y el vagabundo". S.r. 20.25 y 22.45: Sólo cuando me río. P.m.14. Sáb. trasn. 1.15: All that jazz.

G. PAZ. Cabildo 2702. 781-1412. Cont. 14.25, 16.30, 18.45, 20.55 y 23.10: La terraza; 16.15, 18.25, 20.35 y 22.50: Notic. P.m.18. Sáb. trasn. 1.15.

G. SAVOY. Cabildo 2829. 781-6500. Cont. 15.5, 17.40, 20.15 y 22.50: Regreso sin gloria; 14.45, 17.20, 19.55 y 22.30: Notic. P.m.18. Sáb. trasn. 1.15.

LIDO. Av. Cabildo 3241. Cont. 14.30, 17.50 y 21: Los superagentes contra todos; 16, 19.25 y 22.30: La magia de Los Parchís. S.r.

MIGNON. Juramento 2433. 784-3899. Cont. 15.20, 17.50, 20.20 y 22.50: Contrato de matrimonio; 14.40, 17.20, 19.50 y 22.50: Notic. P.m.18. Sáb. trasn.

BOEDO

CUYO. Boedo 858. 97-6975. Cont. 16.10, 19.40 y 23.10: Cuernos a la crema; 14.15, 17.50 y 21.20: Más allá del amor. P.m.18. Sáb. trasn. 1.10.

GRAN SAN JUAN. San Juan 3246. 97-4293. Cont. La jaula de las locas II; Escándalos desnudos; Pasión indiscreta. P.m.18.

LOS ANDES. Boedo 777. 97-4233. Cont. 15.50, 19.15 y 22.40: La magia de Los Parchís; 14.10, 17.30 y 20.50: Los superagentes contra todos. S.r.

N. PALACE. San Juan 2461. 941-1723. Cont. 14, 18.15 y 22.40: Regreso sin gloria; 16.15 y 20.40: De una rebelión, un amor. P.m.18. Sáb. trasn. Regreso sin gloria.

NUEVO SELECT. San Juan 2540. 941-5908. Cont. 15.40, 19.5 y 22.25: Popeye; 14, 17.30 y 20.50: El gato que vino del espacio. S.r.

COLEGIALES

ARGOS. F. Lacroze 3455. 854-0673. Cont. 15.15, 18.45 y 22.25: Nada; 16.55 y 20.30: Los gatos vagabundos; 15, 18.30 y 22.10: Notic. P.m.18.

ATALAYA. Córdoba 1633. 773-0700. Cont. 14.30, 18.40 y 22.50: Tiburón; 16.40 y 20.50: Aeropuerto 1980 Concorde. S.r. Sáb. trasn. Super Decamerón Nº 3: La orgía.

RIALTO. Córdoba 4287. 86-8764. Cont. 14.15, 17.20 y 20.30: La magia de Los Parchís; 15.45, 19 y 22.10: Los superagentes conta todos;; 14.5, 18.50 y 22: Notic. Sáb. trasn. La última profecía; Furia.

FLORES

COLISEO. E. Bonorino 36. 631-6181. Cont. 14.50, 18.50 y 22.40: Los cazadores del arca perdida; 17 y 20,50: La conquista de la Tierra; 18.30 y 22.30: Notic. S.r.

CONTINENTAL. Carabobo 945. 631-2218. Cont. 14.10, 18.30 y 22.50: Tiburón; 16.20 y 20.40: Terror en la montaña rusa. S.r. Sáb. trasn. Psicópata; Cuarto de hotel.

FENIX. Rivadavia 7802. 612-8858. Cont. 16.15, 19.35 y 23: El último tiburón; 14.30, 17.50 y 21.10: Que el diablo te perdone; 16, 19.20 y 22.40: Notic. P.m.14.

FLORES. Rivadavia 6661. 631-3701. Cont. 14.50, 16.55, 19, 21.5 y 23.10: La terraza; 14.35, 16.40, 18.45, 20.50 y 22.55: Notic. P.m.18 Sáb. trasn. 1.20.

GRAND PRIX. Gaona 3263. 59-2551. Cont. 15.30, 18.45 y 22: La magia de Los Parchís; 17.10 y 20.30: Los superagentes contra todos. S.r.

GRAN RIVADAVIA. Rivadavia 8636. 69-1356. Cont. 18.15 y 22.20: Notic. 14.30, 18.25 y 22.30: Los dioses deben estar locos; 16.20 y 20.20: Trinity y los compañeros del diablo. S.r. Sáb. trasn. 0.30: Y después los perros.

PUEYRREDON. Av. Rivadavia 6871. 612-0389. Cont. 15.5, 17.5, 19.5, 21.5, 23.5 y sáb. trasn. 1: Nada. P.m.18. 14.50, 16.50, 18.50, 20.50 y 22.50: Notic.

R. INDARTE. Rivera Indarte 44. 612-5500. Cont. 15, 17, 19, 21 y 23: Cuernos a la crema; 14.40, 16.45, 18.45, 20.45 y 22.45: Notic. P.m.18. Sáb. trasn. 1.

SAN JOSE. Rivad. 7350. 611-5989. Cont. desde las 14: Abierto día y noche; Los caballeros de la cama redonda. Notic. P.m.18.

SAN MARTIN. Av. Rivadavia 7060. 612-5416. Cont. desde las 13.30: Sólo para sus ojos. Me llaman el magnífico. S.r. Sáb. trasn. Las sobrinas; Pecados de juventud.

LINIERS

GRAN LINIERS. Avda. Gral. Paz 44. Cont. 15.10, 19 y 22.40: Los cazadores del arca perdida; 13.50, 17.20 y 21: Y... ¿dónde está el piloto?. S.r.

GRAN ODEON. Montiel 160. 641-7673. Cont. 14.35, 18.40 y 22.45: Sólo cuando me río: 16.35 y 20.40: Locos de remate. P.m.14.

MARTIN FIERRO. Avda. Gral. Paz 47. Cont. 15.35, 19 y 22.20: Historia de una corrupción; 13.50, 17.10 y 20.45: El sol desnudo. P.m.18.

MATADEROS

ALBERDI. Juan B. Alberdi 6169. 68-0496. Cont. 14.50, 18.45 y 22.40: Hay una chica en mi sopa; 16.45 y 20.50: Temporada de caza. P.m.18.

EL PLATA. J. B. Alberdi 5751. 68-1118. Cont. 16, 19.25 y 22.45: Cuernos a la crema; 14.20, 17.35 y 21: Qué lío, mamá se fué de casa. P.m.18.

GRAN LUGANO. Murguiondo 4062. 601-3457. Cont. 18.10 y 21.50: Notic; 14.45, 18.30 y 22. El último tiburón. 16.30 y 20.10: 5 locos en el supermercado. S.r.

ONCE

LORIA. Rivadavia 3058. 87-1436. Cont. 16.10, 19.35 y 23 Abierto día y noche; 14.20, 17.45 y 21.10: Las mujeres son cosas de guapos. P.m.18.

MAJESTIC. Pueyrredón 230. 87-9636. Cont. 16, 19.40 y 23.15: La terraza 14.10, 18 y 21.35: El supermacho se quiere casar. P.m.18. Sáb. trasn. 1.25: La terraza.

PALERMO

G. NORTE. Santa Fe 3730. 72-8468. Cont. 15.20, 17.10, 19, 21 y 23: Cuernos a la crema; 15.10, 17, 18.50, 20.45 y 22.45: Notic. P.m.18.

N. ROSEDAL. Serrano 2454. 774-3101. Cont. 16.10, 19.30 y 22.50: Hay una chica en mi sopa; 14, 17.45 y 21: Temporada de caza. P.m.18. Sáb. trasn. 1.5.

VILLA DEVOTO

ACONCAGUA. Av. Gral. Mosconi 3260. 571-5208. Cont. 14.30, 17.50 y 21.10: Los superagentes contra todos; 16.10, 19.30 y 22.40: La magia de Los Parchís. S.r.

EUROCINE. Nueva York 3336. 50-1443. Cont. 14.50, 18.50 y 22.40: Sólo cuando me río; 17 y 20.50: Castillos de hielo. P.m.14. Sáb. trasn. La seducción; Pasión impura.

PARQUE. Cuenca 3250. 50-4448. Cont. 14.30, 18 y 22.10: El último tiburón; 16.5 y 20.35: 5 locos en el supermercado. S.r.

VILLA URQUIZA

25 DE MAYO. Triunvirato 4438. 51-1859. Cont. 15.35, 18.50 y 22.35: Cuernos a la crema; 14, 17.10 y 20.40: Qué lío, mamá se fue de casa. P.m.18.

GRAN URQUIZA. Bauness 2506. 51-2135. Cont. 16, 19.20 y 22.20: El último tiburón; 14.30, 17.40 y 20.50: La extraña isla de los hombres-pez. S.r. Sáb. trasn. Los degenerados; Pasión indiscreta.

GRAN BUENOS AIRES

AVELLANEDA. Colonial. Beatriz: Los crímenes Marcus-Nelson; Fobia. P.m.18.
—**Gral. Roca.** Marco Polo: Drácula; El gran robo.
—**Maipu.** Regreso sin gloria; Carrie. P.m.18.
—**Mitre.** La magia de Los Parchís; Los superagentes contra todos. S.r.
—**San Martín.** El último tiburón; El búfalo blanco. P.m.14.

BELLA VISTA. Gran Pacífico. Sólo cuando me río: Locos de remate. P.m.14.

CIUDADELA. Nvo. Ciudadela. Vil seducción; Super Decamerón: Amantes fraternales. P.m.18.

JOSE C. PAZ. Paz. Abierto día y noche; Hay que romper la rutina. P.m.18.

LOMAS DE ZAMORA. Avenida. Las cuatro estaciones; Gente como uno. P.m.18.
—**Español.** Papillón; Locos de remate. P.m.14.
—**Gran Lomas.** El último tiburón. Mansión embrujada. P.m.14.

QUILMES. Cervantes. El último tiburón; El gato y el canario. P.m.14.
—**Moderno.** Las hermanas; Una esposa infiel. P.m.18.

RAMOS MEJIA. Gran Belgrano. La dama y el vagabundo; Un viernes alocado. S.r.
—**San Martín.** Los cazadores del arca perdida; Tiburón. P.m.14.

SAN ANTONIO DE PADUA. Gran Sarmiento. Tiburón; El compadrito. S.r.

SAN MARTIN. Ateneo. La magia de Los Parchís; Los superagentes contra todos; S.r. Noche: Corrupción se escribe con sangre; Clínica con música. P.m.18.
—**Gran Plaza.** El último tiburón. Mansión embrujada. P.m.14.

CRONICA, Edición de la Tarde. Registro de la Propiedad Intelectual Nº 25.414. Director: Ricardo Gangeme.
Redacción, Administración y Publicidad: Azopardo y Garay. Teléfonos: 361-1001/1051/1101.

CONFIRMAN ESTADO DE ASAMBLEA

SAINT JEAN: ELECCIONES CUANDO SEA Y QUIEN SEA

MENDOZA, 21 (De nuestro corresponsal).— **"Una democracia firme y estable, con el reencuentro de todos los argentinos, será lo que fijará para 1984 el gobierno que preside el teniente general Galtieri"**, dijo hoy, a su arribo al Aeropuerto Internacional El Plumerillo —sector militar—, el ministro del Interior, general de División, Alfredo Oscar Saint Jean.

Al ser consultado sobre las elecciones municipales, el general Saint Jean aclaró que "yo no anuncié exactamente que se iba a comenzar con las elecciones municipales; simplemente dije que teníamos varios esquemas en estudio, y que no quería anticipar ese tema hasta que no lo tuviéramos definido y aprobado por la Junta Militar. Es una alternativa la que usted señala".

Sobre las versiones acerca de una intervención a los partidos políticos, el titular de la cartera política puntualizó que "ustedes saben que, en el momento de realizarse las elecciones de los partidos, antes de iniciarse esa tarea va a ser necesario intervenir a los partidos políticos, o ponerlos en un estado de asamblea, de manera que las elecciones se hagan en las mejores condiciones posibles de ecuanimidad y con un profundo sentido democrático; que otra vez comenzarían los partidos a elegir sus autoridades con una total prescindencia, tanto por parte del gobierno como también por parte de las autoridades internas de los partidos".

"Es una cuestión casi que tiene que producirse de hecho, como una garantía más para que las elecciones internas sean verdaderamente reflejo de lo que quiere la masa de los afiliados de los partidos; esto lo vamos a demorar hasta que sea necesario, y en el momento que consideremos ya enunciado el estatuto de los partidos políticos, se van a realizar las elecciones", añadió el ministro.

● MAS DECLARACIONES

El ministro del Interior general de división Alfredo Oscar Saint Jean opinó hoy en esta ciudad que, con relación a la oportunidad de celebrar elecciones en el país, lo importante es "que sean los mejores, los mejores en cuanto a la capacidad para hacerse cargo del gobierno" los que resulten favorecidos por la voluntad popular.

En diálogo con los hombres de prensa sostenido en dependencias de la Casa de Gobierno provincial, momentos después de poner en funciones al nuevo gobernador, doctor Bonifacio Cejuela, el ministro subrayó que "la culminación del proceso es la recuperación de nuestro sistema republicano, una democracia fuerte, estable, y que, a la vez, si es posible, se obtenga anticipadamente el reencuentro de todos los argentinos".

De acuerdo con lo sostenido por Saint Jean, la fecha de los comicios está en relación directa con el hecho de que "los partidos políticos estén democraticamente organizados".

Al consultársele sobre el listado del estudio que se realiza en torno al futuro Estatuto de los Partidos, el ministro anunció que "ya tenemos un primer borrador en limpio; nuestra intención es acelerar todo cuanto se pueda la aparición del Estatuto".

"Pero —advirtió— vamos a revisarlo bien de manera que constituya un documento que permite dar bases firmes a lo que de él se pretende".

Con relación al diálogo con representantes de agrupaciones políticas, Saint Jean explicó que "el diálogo es una forma de pulsar el sentimiento político del país, así como también lo hacemos a través de los medios de prensa, de los cuales —agregó, dirigiéndose a los periodistas— ustedes forman parte".

Al abordar el tema de la vigencia del estado de sitio, el ministro aclaró que "se va a mantener por el momento; la cantidad de detenidos que hay se ha reducido considerablemente desde la fecha en que el general Liendo anunció, en setiembre último, la cifra de 836".

"Progresivamente se va disminuyendo el número de personas en esas condiciones en la medida en que las condiciones de seguridad van permitiendo liberarlos. No es intención del gobierno mantener detenidas a personas que no requieran estar en esas condiciones por exclusivas razones de seguridad", añadió el general Saint Jean.

Preguntado sobre la participación de la juventud en la vida política del país, el ministro del Interior expresó que "el papel de la juventud es menguado; espero que participe más intensamente, pero no quisiera entusiasmarla demasiado.

TREMENDA EXPLOSION EN SALTA

SALTA, 21 (De nuestro corresponsal).— El estallido del compresor de aire ubicado en el subsuelo de un edificio provocó heridas a dos hombres y numerosos daños materiales a varios locales vecinos, en tanto causó pánico a los moradores del monoblock donde se produjo el siniestro.

El hecho ocurrió en el edificio ubicado en la intersección de las calles 19 de Abril y Lavalle de esta ciudad, y conmocionó a un amplio sector.

Se informó que la explosión causó heridas a Ismael y Aníbal Hoyos, dos hermanos que estaban trabajando en un local en cuyo subsuelo se registró el siniestro.

Los hermanos Hoyos fueron trasladados al hospital San Pablo de esta ciudad.

Pero lo dramático fue que gran número de personas, ante la violencia del estallido, abandonaron el edificio corriendo y, en algunos casos, gritando con desesperación, ya que creían en la posibilidad de otras explosiones.

Además de los dos heridos, las pérdidas materiales han sido de importancia. El portero del edificio declaró que "lo ocurrido fue realmente alarmante" y consignó que el pánico se proyectó hacia inmuebles vecinos, también abandonados presurosamente por sus ocupantes.

LILIANA CALDINI Y SU EX NOVIO EN EL TIGRE

Ricardo del Campo, prestigioso abogado y su ex novio de juventud, se encontró con Liliana Caldini en el Tigre como lo registran las fotos Prosiguieron el diálogo sobre el asesoramiento profesional que él le presta a la bella ex modelo, ahora en trámite de separación.

TIEMPO

MAXIMA: A las 14 horas

32°5

MINIMA: 20° a las 5.45 hs. Presión: 1005.7 milibares. Humedad: 59%. Cielo claro. Vientos en calma. Visibilidad 8 kms. **Pronóstico para Capital y alrededores:** 70% de probabilidad de chaparrones y descenso de la temperatura.

TV

- *TODOS LOS ROMANCES DE MARDEL AL DIA*
- *"EL RAFA", PRIMERO POR VARIOS PUNTOS*
- *EN CARLOS PAZ TAMBIEN NACEN AMORES*
- *"PAN Y CIRCO", CON EL HUMOR DE PINTI*

No hay secretos en el romance que mantienen **Alberto Olmedo, el rucucu** y ondulante joven de apariencia ventiañera. Se los ve juntos y acaramelados en diversos ámbitos marplatenses.

En cambio, hacen esfuerzos por pasar desapercibidos **Carlos Andrés Calvo y Soledad Silveyra.** Pero suelen concurrir —juntos o por separado— a lujoso departamento céntrico en Mardel. Todo se sabe. Avanza raudamente la relación romántica que vincula a **Darío Grandinetti, el serio, con Silvia Montanari, la gatuna.** Por ahora se mueven cautelosamente.

Niegan todo romance pero tratan de estar siempre juntos —y solos— **Jorge Porcel, el redondo y Luisa Albinoni, la boquense.** ¿Vieron?

Y hay aleteos en el corazón de la modelo y actriz **Noemí Allan,** la estilizada, con el play-boy marplatense Jorge Castañeda. **¡Es tan lindo que la gente se quiera!**

● CABEZA DURA

En quioscos céntricos se pueden observar ejemplares de **"La cabeza contra el suelo"**, nueva edición **"corregida y aumentada"** —reza la faja de publicidad— contenedora de memorias de **Paco Jaumandreu,** el modisto y que develan tenues pero espesos entretelones en la vida de ciertos famosos, algunos muertos y otros aún vivitos y coleando. **¡Habrá escandalete!**

● "EL RAFA", PRIMERO

Cuidadosas estadísticas revelan que "El Rafa" —Canal 9— obtuvo el mayor rating en los primeros días de enero con 30,2 puntos. Entre los llamados programas periodísticos va en punta "Realidad '82" —Canal 13— con 26,7 puntos. El teledramón que avanza a ritmo acelerado es "Mariana" —Canal 11— con 25,5 puntos. El puntaje por canales da la primacía al 9, con 7,1 puntos. Le sigue el 13 con 6,7 puntos y empatan el tercer y último lugar el 7 y el 11, con 4,3 puntos cada uno.

● ¿A QUE JUGAMOS?

Silvia Pérez, la chica del flequillo y Pablo Codevila, el misterioso, viven en Carlos Paz inocultable romance amparado en los efluvios estivales del verano serrano. Sin embargo se niegan a ser fotografiados juntos y aún rechazan confirmar el amor que, enhorabuena, los une. Por eso preguntamos... **¿a qué jugamos?**

● ESGUINCE SINIESTRO

Se lo suele ver dolorido a **Julio Lagos, el informado.** Sucede que en Mar del Plata se apasionó demasiado en un encuentro de voley y sufrió un esguince en el tobillo derecho. Un hombre de campo que lo vio caminar, comentó: **"parece gato que ha pisado el rescoldo".**

● FESTEJOS

Varios faranduleros han cumplido años en lo que va del mes. A los ya anunciados en esta sección cabe agregar: **Ricardo Darín,** el shockeado, **Raúl Taibo,** el separado, **Pepe Parada,** el cabezón, **Luisa Albinoni,** la del arbolito, y algún otro que seguramente y por error involuntario se nos escapa. ¡Soplen velitas!

● SON VECINOS

Entre Jorge Barreiro, el varonil, y Claudia Rucci, la ascendente, se ha entablado tierna amistad, más allá obviamente, de la relación profesional que los une en **"Amor en piyama"**, la comedia que animan en Carlos Paz. Sucede que son vecinos. Razón por la cual don Jorge y la pequeña Claudia salen a menudo juntos y de paseo.

● EL CIUDADANO

Más que contento anda **Alberto Closas, el hispano,** tras haber sido nombrado **"ciudadano honorario"** de Mar Chiquita. Tanto que ahora desmiente como **"versión infundada"** todo lo que se dijo y publicó sobre supuesto entuerto con la Benedetto.

● LO NECESITAMOS

Con nervios, apretujones y la consiguiente demora se produjo anoche el debut de **"Pan y circo"**, espectáculo de Enrique Pinti, el circunferencial adelgazado, con dirección de Antonio Gasalla, el agudo. Linda Peretz, Tina Serrano y elenco secundan al cómico en la empresa, una de las más audaces de los últimos tiempos. Hubo muchos aplausos. **Es que el pan y el circo se necesitan cada día más...**

● PROBLEMAS DE CARTEL

Sigue enrarecido el aire playero por problemas de cartel. Al ya gestado en Necochea por **Germán Kraus,** el que quiere verse en recuadro francés, no solo en las carteleras sino también en los avisos, se sumó **Ruth Durante,** la que abandonó show marplatense en "Rugantino" por disconformidad con la preeminencia de Raúl Lavié, el canoro. **¡No hagan olas!**

● HABRA QUE VER

Desde el domingo a las 23 el canal de Pavón pondrá en pantalla **"Antonio y Cleopatra"**, de William Shakespeare, con Richard Johnson en el rol del romántico triunviro y Janet Suzma, como la copetuda reina egipcia. Más de uno de los que se dicen actor o actriz deberían verlo. **A lo mejor aprenden.**

● SE LE DIO

Y finalmente se le dio a **Umberto Bruno,** el que se quedó sin **"La sombra"**. Logró un papel a la medida de sus apetencias en **"Un callejón a las nubes"**, el teledramón que encabeza Mayorano, **el paciente.** El hombre anda contento y ha prometido un asado en su casa de campo al que piensa invitar a colegas, amigos y periodistas.